

Beteiligungsbericht

über die wirtschaftliche und nichtwirtschaftliche Betätigung der Gemeinde Bestwig für
das Jahr 2017 gemäß § 117 GO NRW i. V. m. § 52 GemHVO NRW

Inhaltsverzeichnis

Allgemein	2
Organigramm	3
1. Sondervermögen	4
Abwasserwerk der Gemeinde Bestwig	4
2. wesentliche Beteiligungen	9
Hochsauerlandwasser GmbH	9
3. Beteiligungen mit untergeordneter Bedeutung	14
Sauerländer Besucherbergwerk GmbH	14
Freizeitpark Hochsauerland GmbH Gevelinghausen-Wasserfall	19
Wirtschaftsförderungsgesellschaft Hochsauerland mbH	22
Nachrichtlich	27
Hochsauerlandenergie GmbH	27
Zweckverband Sparkasse Hochsauerland	30
Zweckverband KDVB Citkomm	31
Wasserverband Hochsauerland	31
Bauverein Bestwig e.G.	32
Siedlungs- und Baugenossenschaft e.G.	32

Allgemein

Gem. § 117 GO NRW hat die Gemeinde einen Beteiligungsbericht zu erstellen, in dem ihre wirtschaftliche und nichtwirtschaftliche Betätigung, unabhängig davon, ob verselbständigte Aufgabenbereiche dem Konsolidierungskreis des Gesamtabchlusses angehören, zu erläutern ist. Dieser Bericht ist jährlich bezogen auf den Abschlussstichtag des Gesamtabchlusses (ab 31.12.2010) fortzuschreiben und dem Gesamtabchluss beizufügen.

Im Beteiligungsbericht sind gem. § 52 Abs. 1 GemHVO NRW gesondert anzugeben und zu erläutern:

1. die Ziele der Beteiligung
2. die Erfüllung des öffentlichen Zwecks,
3. die Beteiligungsverhältnisse,
4. die Entwicklung der Bilanzen und der Gewinn- und Verlustrechnungen der letzten drei Abschlussstichtage,
5. die Leistungen der Beteiligungen, bei wesentlichen Beteiligungen untereinander und mit der Gemeinde,
6. die wesentlichen Finanz- und Leistungsbeziehungen der Beteiligungen untereinander und mit der Gemeinde,
7. die Zusammensetzung der Organe der Beteiligung,
8. der Personalbestand jeder Beteiligung.

Weiterhin ist gem. § 52 Abs. 3 GemHVO NRW dem Bericht eine Übersicht über die gemeindlichen Beteiligungen unter Angabe der Höhe der Anteile an jeder Beteiligung in Prozent beizufügen.

Die Gliederung in die Bereiche

1. Sondervermögen
2. wesentliche Beteiligungen
3. Beteiligungen mit untergeordneter Bedeutung

erfolgte nach Beurteilung durch die CURACON GmbH Wirtschaftsprüfungsgesellschaft vom 13.09.2010.

Das Sondervermögen (Abwasserwerk der Gemeinde Bestwig) ist im Rahmen des Gesamtabchlusses nach dieser Einstufung zu vollkonsolidieren.

Die wesentlichen Beteiligungen (hier nur die Hochsauerlandwasser GmbH) sind nach der Equity-Methode zu konsolidieren.

Die Beteiligungen mit untergeordneter Bedeutung sind nach der At-Cost-Konsolidierung einzubeziehen.

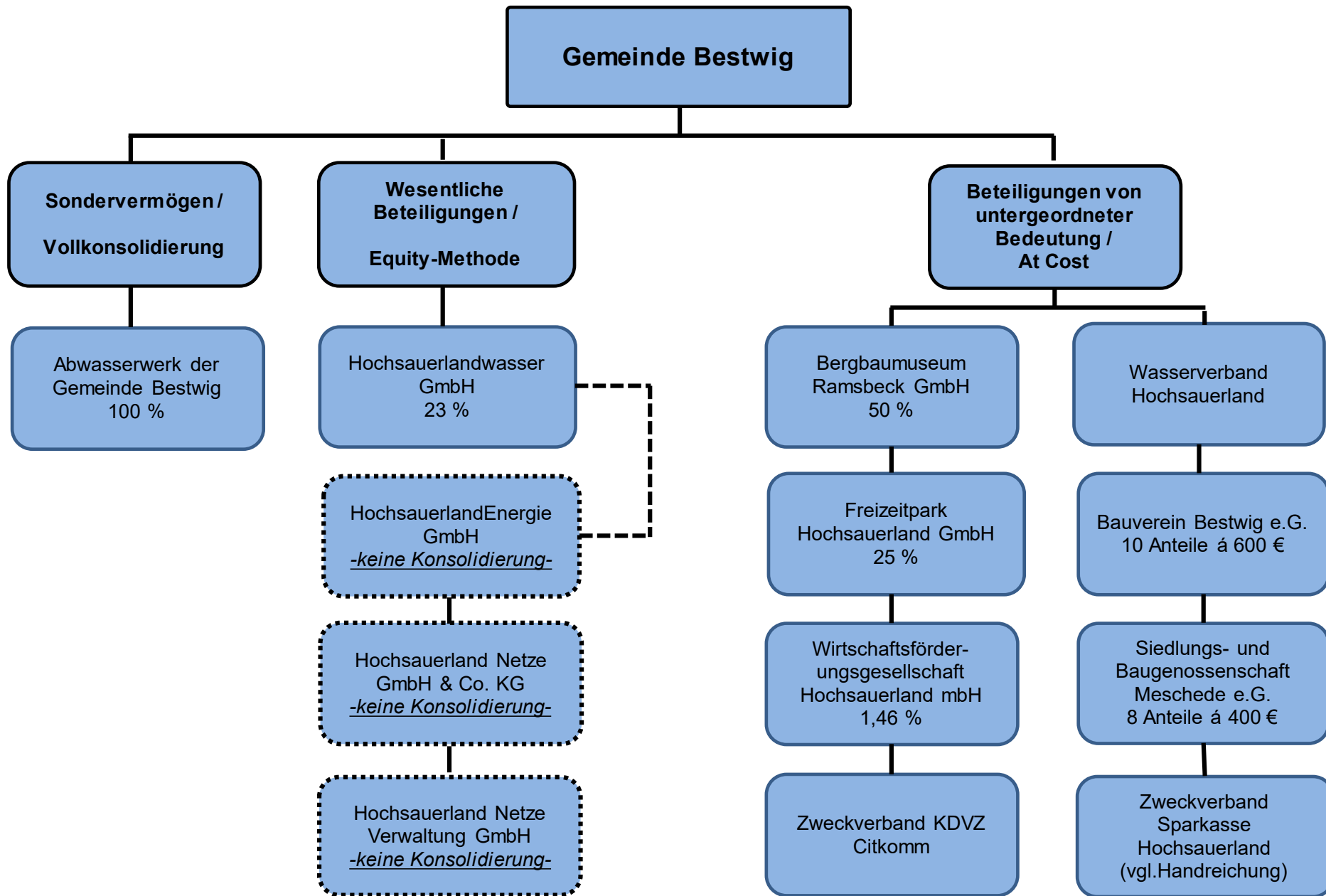

Beteiligungsstruktur der Gemeinde Bestwig

1. Sondervermögen

1.1. Abwasserwerk der Gemeinde Bestwig

1.1.1. Rechtsgrundlagen

Seit dem 01.01.1997 erledigt die Gemeinde Bestwig die Aufgaben der Trinkwasserversorgung und der Abwasserbeseitigung durch die Gemeindewerke Bestwig als Eigenbetrieb bzw. eigenbetriebsähnliche Einrichtung im Sinne der §§ 107 und 114 der Gemeindeordnung des Landes Nordrhein-Westfalen (GO NRW) sowie des § 1 der Eigenbetriebsverordnung des Landes (EigVO NRW). Die Gemeindewerke Bestwig führen die beiden Betriebszweige „Wasserversorgung“ und „Abwasserentsorgung“ in jeweils eigenen Gebührenhaushalten.

Ab dem 01.01.2006 wurde die Aufgabe der Trinkwasserversorgung und das Vermögen des Betriebszweigs „Wasserversorgung“ der Gemeindewerke Bestwig auf die Hochsauerlandwasser GmbH, Meschede, übertragen. Die Aufgaben der Abwasserbeseitigung führt die Gemeinde als eigenbetriebsähnliche Einrichtung mit allen Aktiva und Passiva des Betriebszweigs „Abwasserentsorgung“ der Gemeindewerke Bestwig weiter. Zu diesem Zweck wurden die Gemeindewerke Bestwig, Betriebszweig „Abwasserentsorgung“ umbenannt in „Abwasserwerk der Gemeinde Bestwig“. Um die Synergien des bis zum 31.12.2005 bestehenden Querverbundes zudem weiter nutzen zu können, wurde die Betriebsführung für das Abwasserwerk Bestwig gemäß Ratsbeschluss vom 29.06.2005 mit Wirkung zum 01.01.2006 ebenfalls auf die Hochsauerlandwasser GmbH, Meschede, übertragen.

1.1.2. Aufgaben und Erfüllung des öffentlichen Zwecks

Zweck des Abwasserwerkes der Gemeinde Bestwig ist die Erfüllung der Abwasserbeseitigungspflicht der Gemeinde Bestwig gemäß § 53 Absatz 1 Landeswassergesetz (LWG NRW).

1.1.3. Beteiligungsverhältnisse

Bezeichnung	Stammkapital in Euro	Prozentanteil
Gemeinde Bestwig	920.325	100,00

1.1.4. Entwicklung der Bilanzen und der Gewinn- und Verlustrechnungen der letzten drei Abschlussstichtage

Bilanzen zum 31. Dezember

Abwasserwerk der Gemeinde Bestwig			
Aktivseite	2017 EUR	2016 EUR	2015 EUR
A. Anlagevermögen			
I. Immaterielle Vermögensgegenstände Konzessionen, gewerbliche Schutzrechte und ähnliche Rechte und Werte sowie Lizenzen an solchen Rechten und Werten	45.182,00	50.227,00	56.367,00
II. Sachanlagen			
1. Grundstücke, grundstücksgleiche Rechte und Bauten einschließlich der Bauten auf fremden Grundstücken			
2. technische Anlagen und Maschinen	22.324.291,00	21.983.107,00	21.606.768,00
3. Betriebs- und Geschäftsausstattung	11.738,00	6.582,00	8.616,00
4. Anlagen im Bau	5.248,57	35.618,33	130.712,58
B. Umlaufvermögen			
I. Vorräte Roh-, Hilfs-, und Betriebsstoffe	0,00	0,00	0,00
II. Forderungen und sonstige Vermögensgegenstände			
1. Forderungen aus Lieferungen und Leistungen	204.395,17	182.755,77	196.032,66
2. sonstige Vermögensgegenstände	371.814,84	642.807,54	671.797,74
III. Guthaben bei Kreditinstituten	0,00	0,00	0,00
Bilanzsumme	22.962.669,58	22.901.097,64	22.670.293,98

Abwasserwerk der Gemeinde Bestwig			
Passivseite	2017	2016	2015
	EUR	EUR	EUR
A. Eigenkapital			
I. Stammkapital	920.325,00	920.325,00	920.325,00
II. Kapitalrücklage	8.124.834,46	8.124.834,46	8.124.834,46
III. Gewinnvortrag (+) / Verlustvortrag (-)	131.811,99	190.047,00	245.948,81
IV. Jahresüberschuss (+) / -fehlbetrag (-)	227.557,03	-58.235,01	-55.901,81
B. Sonderposten für Investitionszuschüsse	1.528.700,00	1.524.532,00	1.623.133,00
C. Rückstellungen			
sonstige Rückstellungen	10.100,00	10.800,00	10.700,00
D. Verbindlichkeiten			
1. Verb. gegenüber Kreditinstituten	11.255.915,39	11.717.531,43	11.360.322,74
2. Verb. aus Lieferungen und Leistungen	254.679,23	316.532,45	186.229,83
3. sonstige Verbindlichkeiten	508.746,48	154.730,31	254.701,95
Bilanzsumme	22.962.669,58	22.901.097,64	22.670.293,98

Gewinn- und Verlustrechnungen

Abwasserwerk der Gemeinde Bestwig			
	2017	2016	2015
	EUR	EUR	EUR
1. Umsatzerlöse	2.760.392,47	2.556.771,95	2.545.694,26
2. andere aktivierte Eigenleistungen	31.656,45	28.767,46	30.310,89
3. sonstige betriebliche Erträge	2.963,57	1.000,00	48.270,73
	2.795.012,49	2.586.539,41	2.624.275,88
4. Materialaufwand			
a) Aufwendungen für Roh-, Hilfs- und Betriebsstoffe	7.790,98	6.321,36	7.604,76
b) Aufwendungen für bezogene Leistungen	1.628.454,00	1.700.367,10	1.702.114,40
	1.636.244,98	1.706.688,46	1.709.719,16
5. Abschreibungen auf immaterielle Vermögensgegenstände des Anlagevermögens und Sachanlagen	562.103,77	543.190,65	531.393,14
6. sonstige betriebliche Aufwendungen	27.017,42	34.750,06	75.574,53
7. sonstige Zinsen und ähnliche Erträge	11,13	118,70	444,32
8. Zinsen und ähnliche Aufwendungen	342.100,42	360.263,95	363.935,18
9. Ergebnis der gewöhnlichen Geschäftstätigkeit	227.557,03	-58.235,01	-55.901,81
10. sonstige Steuern	0,00	0,00	0,00
11. Jahresüberschuss (+) / -fehlbetrag (-)	227.557,03	-58.235,01	-55.901,81

1.1.5. Die Leistungen der Beteiligung

Abwasserentsorgung der Gemeinde Bestwig.

1.1.6. Wesentliche Finanz- und Leistungsbeziehungen

Wesentliche Finanz- und Leistungsbeziehungen zwischen dem Abwasserwerk der Gemeinde Bestwig und der Gemeinde Bestwig liegen nicht vor.

1.1.7. Die Zusammensetzung der Organe

Organe der eigenbetriebsähnlichen Einrichtung sind die Betriebsleitung, der Betriebsausschuss und der Rat.

Die **Betriebsleitung** obliegt gem. Beschluss des Rates vom 21.12.2005:

Péus, Ralf	Bürgermeister	Verwaltung
------------	---------------	------------

Die **stellv. Betriebsleitung** obliegt gem. Beschluss des Rates vom 30.06.2009:

Kohlmann, Klaus	Allgemeiner Vertreter des BM	Verwaltung
-----------------	------------------------------	------------

Der **Betriebsausschuss** besteht aus 13 Mitgliedern:

Bathen, Ulrich	Ratsmitglied	SPD
Blüggel, Franz-Josef	Ratsmitglied	SPD
Bracht, Martin	Ratsmitglied	CDU
Brenzel, Fritz	Sachkundiger Bürger	SPD
Deutschbein, Holger	Ratsmitglied	CDU
Dolle, Georg	Sachkundiger Bürger	CDU
Frieburg, Klaus	Sachkundiger Bürger	SPD
Osebold, Andreas	Sachkundiger Bürger	CDU
Salinus, Jörg	Ratsmitglied	SPD
Schüttler, Paul	Ratsmitglied	CDU
Sommer, Markus	Ratsmitglied	CDU
Stratmann, Dirk	Sachkundiger Bürger	CDU
Voß, Josef-Clemens	Ratsmitglied	CDU

1.1.8. Der Personalbestand

Kein eigener Personalbestand (Personalstellung durch die Hochsauerlandwasser GmbH).

2. Wesentliche Beteiligungen

2.1. Hochsauerlandwasser GmbH

2.1.1. Rechtsgrundlagen

Zur Optimierung der Versorgungsqualität der drei kommunalen Partner (Stadt Olsberg, Gemeinde Bestwig, Stadt Meschede), zur gemeinsamen Nutzung von Synergien und Kosteneinsparpotenzialen und mit dem Ziel, nachhaltig stabile und verursachergerechte Preise zu garantieren, organisieren die v.g. Städte bzw. die Gemeinde ab dem 01.01.2006 die öffentliche Trinkwasserversorgung durch ein gemischt-öffentliches Unternehmen in der Rechtsform einer GmbH. Der Gesellschaftsvertrag in seiner Fassung vom 04.07.2016 stellt die rechtliche Grundlage der HSW dar.

Die Gesellschaft ist im Handelsregister des Amtsgerichts Arnsberg unter der Nr. HR B 7209 eingetragen.

2.1.2. Aufgaben und Erfüllung des öffentlichen Zwecks

Gegenstand des Unternehmens ist die öffentliche Wasserversorgung und die Übernahme artverwandter kommunaler Aufgabenfelder wie zum Beispiel die Energieversorgung, die Aufgaben der Straßenbeleuchtung und/oder die Abwasserentsorgung sowie die Errichtung, der Erwerb, die Erweiterung und der Betrieb der diesem Zweck dienenden Anlagen. Darüber hinaus darf die Gesellschaft Leistungen erbringen oder sich an Unternehmen beteiligen, die im Zusammenhang mit dem vorgenannten Gesellschaftsgegenstand stehen. Dazu gehören insbesondere kaufmännische und/oder technische Betriebsführungen und Beratungen für kommunale Wasser- und Abwasserwerke und auch andere kommunale und interkommunale Versorgungsunternehmen.

2.1.3. Beteiligungsverhältnisse

Gesellschafter sind:

Bezeichnung	Stammkapital in Euro	Prozentanteil
Gemeinde Bestwig	460.000	23,00
Stadt Meschede	940.000	47,00
Stadt Olsberg	600.000	30,00
Summe:	2.000.000	100,00

2.1.4. Entwicklung der Bilanzen und der Gewinn- und Verlustrechnungen der letzten drei Abschlussstichtage

Bilanzen zum 31. Dezember

Hochsauerlandwasser GmbH			
<u>Aktivseite</u>	2017	2016	2015
	EUR	EUR	EUR
A. Anlagevermögen			
I. Immaterielle Vermögensgegenstände			
Konzessionen, gewerbliche Schutzrechte und ähnliche Rechte und Werte sowie Lizenzen an solchen Rechten und Werten	317.334,08	179.376,16	241.672,16
II. Sachanlagen			
1. Grundstücke, grundstücksgleiche Rechte und Bauten einschließlich der Bauten auf fremden Grundstücken	8.084.462,95	8.289.105,95	6.441.781,43
2. technische Anlagen und Maschinen	26.960.185,82	26.550.444,54	22.248.307,82
3. andere Anlagen, Betriebs- und Geschäftsausstattung	625.148,00	580.309,00	606.897,00
4. geleistete Anzahlungen und Anlagen im Bau	2.001,41	20.403,67	5.054.219,32
III. Finanzanlagen			
1. Beteiligungen	7.094.801,00	7.094.801,00	7.094.801,00
2. sonstige Ausleihungen	580.609,00	608.208,06	634.397,19
B. Umlaufvermögen			
I. Vorräte			
Roh-, Hilfs-, und Betriebsstoffe	316.514,55	305.096,77	305.622,46
II. Forderungen und sonstige Vermögensgegenstände			
1. Forderungen aus Lieferungen und Leistungen	615.164,58	643.402,94	845.079,76
2. Forderungen gegen Gesellschafter	8.784,96	6.752,77	119.032,39
3. Forderungen gegen Unternehmen mit Beteil.	88.522,47	105.829,96	0,00
4. sonstige Vermögensgegenstände	809.043,42	318.375,97	506.335,67
III. Kassenbestand, Guthaben bei Kreditinstituten	1.579.632,41	4.362.769,84	3.395.736,12
C. Rechnungsabgrenzungsposten	0,00	0,00	0,00
Bilanzsumme	47.082.204,65	49.064.876,63	47.493.882,32

Hochsauerlandwasser GmbH			
Passivseite	2017	2016	2015
	EUR	EUR	EUR
A. Eigenkapital			
I. Stammkapital	2.000.000,00	2.000.000,00	2.000.000,00
II. Kapitalrücklage	6.442.005,98	6.442.005,98	6.442.005,98
III. Gewinnvortrag (+) / Verlustvortrag (-)	645.393,10	167.450,96	338.209,89
IV. Jahresüberschuss (+) / -fehlbetrag (-)	814.133,64	837.942,14	-50.758,93
B. Sonderposten für Investitionszuschüsse	3.374.007,00	3.398.386,00	3.372.207,00
C. Rückstellungen			
1. Steuerrückstellungen	124.260,00	46.040,00	16.740,00
2. sonstige Rückstellungen	161.880,00	220.100,00	157.300,00
D. Verbindlichkeiten			
1. Verb. gegenüber Kreditinstituten	32.094.824,87	32.826.948,22	32.652.547,62
2. Verb. aus Lieferungen und Leistungen	778.071,04	1.598.734,15	698.052,16
3. Verb. gegenüber Gesellschaftern	580.028,98	1.494.764,33	1.488.608,73
4. Verb. gegenüber Unternehmen, mit Beteilig.	0,00	0,00	47.501,75
4. sonstige Verbindlichkeiten	67.600,04	32.504,85	331.468,12
Bilanzsumme	47.082.204,65	49.064.876,63	47.493.882,32

Gewinn- und Verlustrechnungen

Hochsauerlandwasser GmbH			
	2017	2016	2015
	EUR	EUR	EUR
1. Umsatzerlöse	10.124.048,42	10.173.507,20	8.728.356,55
2. andere aktivierte Eigenleistungen	354.578,55	381.797,61	285.431,00
3. sonstige betriebliche Erträge	32.828,49	54.570,53	958.004,10
	10.511.455,46	10.609.875,34	9.971.791,65
4. Materialaufwand			
a) Aufwendungen für Roh-, Hilfs- und Betriebsstoffe	1.321.940,17	1.351.806,55	1.377.146,27
b) Aufwendungen für bezogene Leistungen	2.172.735,44	2.119.568,46	1.710.862,28
	3.494.675,61	3.471.375,01	3.088.008,55
5. Personalaufwand			
a) Löhne und Gehälter	2.711.027,90	2.569.667,11	2.445.872,34
b) Soziale Abgaben und Aufwendungen für Altersversorgung und für Unterstützung	735.914,50	726.206,78	661.085,87
	3.446.942,40	3.295.873,89	3.106.958,21
6. Abschreibungen auf immaterielle Vermögensgegenstände des Anlagevermögens und Sachanlagen	1.960.181,58	2.011.396,77	1.998.008,56
7. sonstige betriebliche Aufwendungen	593.482,76	649.407,96	1.114.316,34
8. Erträge aus Beteiligungen	715.000,00	695.000,00	200.000,00
9. Erträge aus Ausleihungen des Finanzanlagevermögens	31.555,46	32.965,39	34.303,25
10. sonstige Zinsen und ähnliche Erträge	4.010,42	1.366,27	8.599,36
11. Zinsen und ähnliche Aufwendungen	888.851,60	938.357,72	943.719,92
12. Steuern vom Einkommen und vom Ertrag	48.797,86	120.695,71	1.373,39
13. Ergebnis nach Steuern	829.089,53	852.099,94	-37.690,71
14. sonstige Steuern	14.955,89	14.157,80	13.068,22
16. Jahresüberschuss / -fehlbetrag (-)	814.133,64	837.942,14	-50.758,93

2.1.5. Die Leistungen der Beteiligung

Siehe 2.1.2.

2.1.6. Die wesentlichen Finanz- und Leistungsbeziehungen

./.

2.1.7. Die Zusammensetzung der Organe

Organe der Gesellschaft sind die Geschäftsführung, der Aufsichtsrat und die Gesellschafterversammlung.

In die **Gesellschafterversammlung** entsendet jeder Gesellschafter einen legitimierten Vertreter.

Vertreter der Gemeinde Bestwig ist:

Péus, Ralf	Bürgermeister	Verwaltung
------------	---------------	------------

Der **Aufsichtsrat** besteht aus 13 Mitgliedern:

Gemeinde Bestwig	4 Mitglieder
Stadt Meschede	4 Mitglieder
Stadt Olsberg	4 Mitglieder
Belegschaft GmbH	1 Mitglied

Aus jeder Gesellschafter-Kommune muss jeweils der Bürgermeister oder ein von ihm vorgeschlagener Bediensteter der Kommune zu den in den Aufsichtsrat entsandten Mitgliedern zählen.

Die Gemeinde Bestwig wird vertreten durch:

Eikeler, Peter	Ratsmitglied	CDU
Liedtke, Thomas (bis 31.08.17)	Ratsmitglied	SPD
Péus, Ralf	Bürgermeister	Verwaltung
Sommer, Paul Theo (ab 20.09.17)	Ratsmitglied	SPD
Voß, Josef- Clemens	Ratsmitglied	CDU

Geschäftsführung:

Robert Dietrich, Birmecker Weg 4, 59872 Meschede
Christoph Rosenau, Hangelswiese 2a, 59909 Bestwig

2.1.8. Personalbestand

Die Hochsauerlandwasser GmbH beschäftigte im Geschäftsjahr 2017 insgesamt 57 Mitarbeiterinnen und Mitarbeiter.

3. Beteiligungen von untergeordneter Bedeutung

3.1. Sauerländer Besucherbergwerk GmbH

3.1.1. Rechtsgrundlagen

Zur Errichtung und Unterhaltung eines Bergbaumuseums in Bestwig – Ramsbeck wurde 1974 die Bergbaumuseum Ramsbeck GmbH – Gemeinnützige Gesellschaft für Kultur- und Bergbaugeschichte – gegründet. Der Gesellschaftsvertrag datiert vom 28.06.1974 mit verschiedenen späteren Änderungen. Die neue Fassung des Gesellschaftervertrages wurde am 22.12.2016 beurkundet.

Die Gesellschaft ist im Handelsregister des Amtsgerichts Paderborn unter Nr. HRB 3098 eingetragen.

3.1.2. Aufgaben und Erfüllung des öffentlichen Zwecks

Mit der Gründung und Schaffung des Bergbaumuseums und Besucherbergwerkes wurden einer breiten Öffentlichkeit die Belange des Bergbaues und die Arbeitswelt des Bergmannes näher gebracht. Dies ist in einer Zeit, in der Fragen der Versorgung und der langfristigen Sicherung von Energie und Rohstoffen diskutiert werden, von großer Bedeutung. Den Schulen, die einen Besuch des Museums und des Bergwerkes zum Teil fest in ihre Lehrpläne aufgenommen haben, wird durch diese Einrichtung die Möglichkeit gegeben, ihre Schüler über Tage in den Ausstellungsräumen und unter Tage vor Ort eindrucksvoll über den Bergbau zu informieren.

3.1.3. Beteiligungsverhältnisse

Gesellschafter sind:

Bezeichnung	Stammkapital in Euro	Prozentanteil
Gemeinde Bestwig	12.800	50,00
Hochsauerlandkreis	12.800	50,00
Summe:	25.600	100,00

3.1.4. Entwicklung der Bilanzen und der Gewinn- und Verlustrechnungen der letzten drei Abschlussstichtage

Bilanzen zum 31. Dezember

Sauerländer Besucherbergwerk GmbH			
<u>Aktivseite</u>	2017	2016	2015
	EUR	EUR	EUR
A. Anlagevermögen			
I. Sachanlagen	772.290,08	763.775,51	744.675,00
II. Finanzanlagen	400,00	400,00	0,00
B. Umlaufvermögen			
I. Vorräte			
1. Roh-, Hilfs- und Betriebsstoffe	9.727,52	10.204,20	39.172,60
2. Waren	22.235,54	20.690,30	19.970,42
II. Forderungen und sonstige Vermögensgegenstände			
1. Forderungen aus Lieferungen und Leistungen	8.812,01	7.825,86	11.247,00
2. sonstige Vermögensgegenstände	4.265,56	3.688,00	3.858,24
III. Kassenbestand, Guthaben bei Kreditinstituten	118.632,09	103.541,53	16.483,89
C. Rechnungsabgrenzungsposten	194,31	585,07	890,33
D. Nicht durch EK gedeckter Fehlbetrag	0,00	0,00	2.800,17
Bilanzsumme	936.557,11	910.710,47	836.297,48

Sauerländer Besucherbergwerk GmbH			
<u>Passivseite</u>	2017	2016	2015
	EUR	EUR	EUR
A. Eigenkapital			
I. Gezeichnetes Kapital	25.600,00	25.600,00	25.600,00
II. Kapitalrücklage			
a) Allgemeine Rücklage	219.721,34	112.000,00	99.944,01
b) Rücklage für Investitionen	31.366,47	31.366,47	37.461,34
III. Jahresüberschuss (+) / -fehlbetrag (-)	-137.657,18	-48.776,66	-165.805,52
IV. Nicht durch EK gedeckter Fehlbetrag	0,00	0,00	2.800,17
B. Sonderposten	655.012,58	652.186,22	700.785,02
C. Rückstellungen			
sonstige Rückstellungen	62.071,87	46.500,58	62.981,31
D. Verbindlichkeiten			
1. Verb. gegenüber Kreditinstituten	6.461,40	9.691,37	12.779,46
2. Verb. aus Lieferungen und Leistungen	43.215,22	38.386,26	44.575,31
3. sonstige Verbindlichkeiten	30.765,41	43.756,23	17.976,55
Bilanzsumme	936.557,11	910.710,47	839.097,65

Gewinn- und Verlustrechnung

Sauerländer Besucherbergwerk GmbH			
	2017	2016	2015
	EUR	EUR	EUR
1. Umsatzerlöse	389.929,87	391.203,10	336.819,24
2. sonstige betriebliche Erträge	133.867,89	164.419,10	97.945,29
	523.797,76	555.622,20	434.764,53
3. Materialaufwand			
a) Aufwendungen für Roh-, Hilfs- und Betriebsstoffe und für bezogene Waren	90.931,02	90.514,91	90.018,28
b) Aufwendungen für bezogene Leistungen	65.747,08	69.756,81	118.585,69
	156.678,10	160.271,72	208.603,97
4. Personalaufwand			
a) Löhne und Gehälter	246.542,58	246.557,78	218.932,78
b) Soziale Abgaben	53.044,82	53.726,95	59.779,29
	299.587,40	300.284,73	278.712,07
5. Abschreibungen auf Sachanlagen	69.818,01	59.646,61	47.523,67
6. sonstige betriebliche Aufwendungen	134.231,34	82.957,25	63.968,33
7. sonstige Zinsen und ähnliche Erträge	7,21	27,22	52,42
8. Zinsen und ähnliche Aufwendungen	419,42	511,91	647,52
9. Ergebnis der gewöhnlichen Geschäftstätigkeit	-136.929,30	-48.022,80	-164.638,61
10. sonstige Steuern	727,88	753,86	1.166,91
11. Jahresüberschuss (+) / -fehlbetrag (-)	-137.657,18	-48.776,66	-165.805,52

3.1.5. Die Leistungen der Beteiligung

Die Unterhaltung eines Bergbaumuseums.

3.1.6. Die wesentlichen Finanz- und Leistungsbeziehungen

Die Gemeinde Bestwig ist gem. Gesellschaftervertrag zur 50% Abdeckung des Jahresverlustes verpflichtet. Die restliche Abdeckung erfolgt durch den Mitgesellschafter Hochsauerlandkreis.

Die Bergbaumuseum Ramsbeck GmbH leistet einen jährlichen Verwaltungs-kostenbeitrag in Höhe von 8.000 € (2016 = 9.800 €).

3.1.7. Zusammensetzung der Organe

Organe der Gesellschaft sind die Gesellschafterversammlung und der Geschäftsführer.

In die **Gesellschafterversammlung** entsenden:

- der Hochsauerlandkreis 6 Mitglieder
- die Gemeinde Bestwig 6 Mitglieder

Vertreter der Gemeinde Bestwig in der Gesellschafterversammlung sind folgende Personen:

Bathen, Alois	Sachkundiger Bürger	SPD
Braun, Alfred	Sachkundiger Bürger	CDU
Eikeler, Peter	Ratsmitglied	CDU
Heimes, Thomas	Ratsmitglied	CDU
Heiken, Mechthild	Ratsmitglied ab 20.11.2017	SPD
Liedtke, Thomas	Ratsmitglied bis 19.11.2017	SPD
Kohlmann, Klaus	Allg. Vertr. des Bürgermeisters	Verwaltung

Geschäftsführer:

Bürgermeister Ralf Péus, Rathausplatz 1, 59909 Bestwig
Ulrich Bork, Hochsauerlandkreis, 59872 Meschede

3.1.8. Personalbestand

Im Geschäftsjahr 2017 beschäftigte die Gesellschaft 1 Museumsleiterin, 1 Schlosser, 1 Verwaltungsmitarbeiterin, 1 Grubenführer, 1 Hausmeister (Teilzeit), 7 Aushilfsführer, 1 Aushilfsführer auf Midi-Job-Basis, 3 Servicekräfte (Teilzeit) und 2 Reinigungskräfte (Teilzeit) sowie 3 Aushilfsreinigerinnen. Ein weiterer Mitarbeiter wird per Personalgestellungsvertrag beschäftigt.

3.2. Freizeitpark Hochsauerland GmbH Gevelinghausen-Wasserfall

3.2.1. Rechtsgrundlagen

Zum Aufbau und für die Entwicklung eines Wochenend- und Ferienerholungsschwerpunktes Gevelinghausen – Wasserfall – Ramsbeck wurde 1974 die Freizeitpark GmbH Gevelinghausen – Wasserfall gegründet. Der Gesellschaftervertrag datiert vom 28.11.1974 mit Änderungen vom 08.03.1985.

Die Gesellschaft ist im Handelsregister des Amtsgerichts Brilon unter der Nr. HR B 73 eingetragen.

3.2.2. Aufgaben und Erfüllung des öffentlichen Zwecks

Gegenstand des Unternehmens ist die Schaffung, Förderung und Unterhaltung der für den Erholungsschwerpunkt erforderlichen öffentlichen Infrastruktur innerhalb der Gemeinde Bestwig und der Stadt Olsberg. Die Gesellschaft ist berechtigt, ihre satzungsgemäßen Aufgaben durch Dritte erfüllen zu lassen und sich an Unternehmen verwandter Art zu beteiligen.

3.2.3. Beteiligungsverhältnisse

Gesellschafter sind:

Bezeichnung	Stammkapital in Euro	Prozentanteil
Gemeinde Bestwig	6.400	25,00
Hochsauerlandkreis	12.800	50,00
Stadt Olsberg	6.400	25,00
Summe:	25.600	100,00

3.2.4. Entwicklung der Bilanzen und der Gewinn- und Verlustrechnungen der letzten drei Abschlussstichtage

Bilanzen zum 31. Dezember

Freizeitpark Hochsauerland GmbH Gevelinghausen - Wasserfall			
<u>Aktivseite</u>	2017	2016	2015
	EUR	EUR	EUR
A. Anlagevermögen			
I. Sachanlagen			
1. Grundstücke und grundstücksgleiche Rechte und Bauten	226.951,63	226.951,63	378.612,59
B. Umlaufvermögen			
I. Forderungen und sonstige Vermögensgegenstände			
1. sonstige Vermögensgegenstände	7,23	353.351,16	2.398,81
II. Kassenbestand, Guthaben bei Kreditinstituten	45.788,34	40.244,49	55.430,10
Bilanzsumme	272.747,20	620.547,28	436.441,50

Freizeitpark Hochsauerland GmbH Gevelinghausen-Wasserfall			
<u>Passivseite</u>	2017	2016	2015
	EUR	EUR	EUR
A. Eigenkapital			
I. Gezeichnetes Kapital	25.600,00	25.600,00	25.600,00
II. Kapitalrücklage	241.082,77	284.111,77	284.111,77
III. Gewinnvortrag	0,00	126.535,33	140.215,85
IV. Jahresüberschuss (+) / -fehlbetrag (-)	1.791,64	170.435,67	-13.680,52
B. Verbindlichkeiten			
Verb. aus Lieferungen und Leistungen	4.272,79	13.864,51	194,40
Bilanzsumme	272.747,20	620.547,28	436.441,50

Gewinn- und Verlustrechnungen

Freizeitpark Hochsauerland GmbH Gevelinghausen-Wasserfall				
		2017 EUR	2016 EUR	2015 EUR
1.	sonstige betriebliche Erträge	7.594,70	366.542,12	13.758,51
2.	sonstige betriebliche Aufwendungen	5.806,74	196.252,39	27.482,93
3.	sonstige Zinsen und ähnliche Erträge	3,68	145,94	43,90
4.	Zinsaufwendungen	0,00	0,00	0,00
5.	Ergebnis der gewöhnlichen Geschäftstätigkeit	1.791,64	170.435,67	-13.680,52
6.	sonstige Steuern	0,00	0,00	0,00
7.	Jahresüberschuss (+) / -fehlbetrag (-)	1.791,64	170.435,67	-13.680,52

3.2.5. Die Leistungen der Beteiligung

./.

3.2.6. Die wesentlichen Finanz- und Leistungsbeziehungen

./.

3.2.7. Zusammensetzung der Organe

Organe der Gesellschaft sind die Gesellschafterversammlung, der Vorstand und der Geschäftsführer.

In die **Gesellschafterversammlung** entsenden

- der Hochsauerlandkreis 6 Mitglieder
- die Gemeinde Bestwig u. die Stadt Olsberg je 3 Mitglieder 6 Mitglieder

Vertreter der Gemeinde Bestwig in der Gesellschafterversammlung sind folgende Personen:

Bathen, Alois	Ratsmitglied	SPD
Péus, Ralf	Bürgermeister	Verwaltung
Ramspott, Manfred	Ratsmitglied	CDU

3.2.8. Personalbestand

./.

3.3. Wirtschaftsförderungsgesellschaft Hochsauerland mbH, Meschede

3.3.1. Rechtsgrundlagen

Die Gemeinde Bestwig ist der o.g. Gesellschaft im Jahr 1982 beigetreten. Die notarielle Beurkundung erfolgte am 12.01.1982. Durch den Beitritt der Gemeinde Bestwig wurde der Gesellschaftervertrag ebenfalls am 12.01.1982 neu gefasst. Dieser wurde durch Vertrag vom 18.12.2013 geändert.

Die Gesellschaft ist im Handelsregister des Amtsgerichts Meschede unter der Nr. HR B 290 eingetragen.

Das gezeichnete Kapital – lt. § 5 Abs. 1 des Gesellschaftsvertrages 1.225.800,00 € - wird zum 31.12.2006 von der Vermögensverwaltungsgesellschaft für den Hochsauerlandkreis mbH, den Städten Arnsberg, Sundern, Meschede, Schmallenberg, Brilon, Winterberg, Medebach, Hallenberg, Olsberg und Marsberg sowie den Gemeinden Bestwig und Eslohe gehalten. Zwischen der WFG (als beherrschte Gesellschaft) und der Vermögensverwaltungsgesellschaft für den Hochsauerlandkreis mbH (als herrschende Gesellschaft) besteht mit Wirkung zum 01.01.2006 ein Ergebnisabführungsvertrag.

3.3.2. Aufgaben und Erfüllung des öffentlichen Zwecks

Gegenstand des Unternehmens ist es, die Struktur des Hochsauerlandkreises durch die Förderung der Wirtschaft, des Verkehrs, des Fremdenverkehrs, der Freizeit und Erholung sowie sozialer, kultureller und sportlicher Einrichtungen zu verbessern.

Die Tätigkeit der Gesellschaft ist u.a. darauf gerichtet, zum Abbau vorhandener und zur Verhinderung weiterer Arbeitslosigkeit (Sicherung vorhandener und Schaffung neuer Arbeitsplätze) beizutragen und dem Umweltschutzgedanken Rechnung zu tragen.

3.3.3. Beteiligungsverhältnisse

Bezeichnung	Stammkapital in Euro	Prozentanteil
Hochsauerlandkreis VVGH mbH	698.200	56,97
Stadt Arnsberg	221.100	18,04
Stadt Sundern	53.700	4,38
Stadt Meschede	49.650	4,05
Stadt Schmallenberg	37.850	3,09
Stadt Brilon	37.850	3,09
Stadt Marsberg	33.750	2,75
Stadt Olsberg	23.050	1,88
Stadt Winterberg	21.500	1,75
Gemeinde Bestwig	17.900	1,46
Gemeinde Eslohe	12.800	1,04
Stadt Medebach	11.250	0,91
Stadt Hallenberg	7.200	0,59
Summe:	1.225.800	100,00

3.3.4. Entwicklung der Bilanzen und der Gewinn- und Verlustrechnungen der letzten drei Abschlussstichtage

Bilanzen zum 31. Dezember

Wirtschaftsförderungsgesellschaft Hochsauerland mbH			
<u>Aktivseite</u>	2017	2016	2015
	EUR	EUR	EUR
A. Anlagevermögen			
I. immaterielle Vermögensgegenstände	0,00	0,00	0,00
II. Sachanlagen	247.116,48	29.112,00	29.073,00
III. Beteiligungen	420,00	420,00	0,00
B. Umlaufvermögen			
I. Vorräte			
1. Unbebaute Grundstücke/fertige Erzeugnisse	13.081.029,95	12.751.448,95	12.372.115,58
2. Bebaute Grundstücke	0,00	0,00	504.588,46
3. Geleistete Anzahlungen	0,00	23.548,64	0,00
II. Forderungen und sonstige Vermögensgegenstände			
1. Forderungen aus Lieferungen und Leistungen	34.918,61	50.314,89	16.955,60
2. Forderungen gegen verbundene Unternehmen	15.888,16	48.397,77	61.626,96
3. sonstige Vermögensgegenstände	2.781.245,02	1.959.438,36	1.408.101,00
III. Kassenbestand, Guthaben bei Kreditinstituten	175.341,59	1.337,09	71.977,23
C. Rechnungsabgrenzungsposten	570,78	2.397,00	9.032,25
Bilanzsumme	16.336.530,59	14.866.414,70	14.473.470,08

Wirtschaftsförderungsgesellschaft Hochsauerland mbH			
<u>Passivseite</u>	2017	2016	2015
	EUR	EUR	EUR
A. Eigenkapital			
I. Gezeichnetes Kapital	1.225.800,00	1.225.800,00	1.225.800,00
II. Gewinnvortrag	1.355.805,32	1.355.805,32	1.355.805,32
B. Rückstellungen			
1. Rückstellungen für Pensionen und ähnliche Verpflichtungen	0,00	0,00	1.679,00
2. Sonstige Rückstellungen	161.127,81	220.321,00	155.658,00
C. Verbindlichkeiten			
1. Verb. gegenüber Kreditinstituten	10.427.393,12	9.972.008,80	9.509.631,99
2. Erhaltene Anzahlungen	0,00	0,00	150.000,00
3. Verb. aus Lieferungen und Leistungen	177.552,02	158.219,36	278.987,07
4. Verb. gegenüber Gesellschaftern	512.789,66	30.641,26	0,00
5. Verb. gegenüber verb. Unternehmen	1.700.000,00	1.250.000,00	1.000.000,00
6. sonstige Verbindlichkeiten	776.062,66	653.618,97	795.908,70
Bilanzsumme	16.336.530,59	14.866.414,71	14.473.470,08

Gewinn- und Verlustrechnungen

Wirtschaftsförderungsgesellschaft Hochsauerland mbH			
	2017	2016	2015
	EUR	EUR	EUR
1. Umsatzerlöse	1.069.906,76	704.048,42	697.363,16
2. sonstige betriebliche Erträge	550.261,10	654.905,43	293.467,51
	1.620.167,86	1.358.953,85	990.830,67
3. Materialaufwand			
a) Grundstückseinsatz	231.783,92	289.100,95	321.887,55
b) sonstiger Grundstücksaufwand	577.985,62	53.555,46	122.547,33
	809.769,54	342.656,41	444.434,88
4. Personalaufwand			
a) Löhne und Gehälter	525.233,09	610.326,02	448.494,57
b) Soziale Abgaben und Aufwendungen für Altersversorgung und Unterstützung	101.869,07	117.823,77	92.202,42
	627.102,16	728.149,79	540.696,99
5. Abschreibungen auf immaterielle Vermögensgegenstände des Anlagevermögens und Sachanlagen	5.829,99	5.929,09	15.071,83
6. sonstige betriebliche Aufwendungen	403.029,67	596.732,29	380.009,65
7. sonstige Zinsen und ähnliche Erträge	507.924,81	438.016,98	420.628,19
8. Zinsen und ähnliche Aufwendungen	298.009,04	283.571,91	281.722,73
9. Ergebnis der gewöhnlichen Geschäftstätigkeit	-15.647,73	-160.068,66	-250.477,22
10. sonstige Steuern	28.643,04	33.619,69	28.400,56
11. Erträge aus Verlustübernahme	28.643,04	193.688,35	278.877,78
12. Jahresüberschuss (+) / -fehlbetrag (-)	0,00	0,00	0,00

3.3.5. Die Leistungen der Beteiligung

Wirtschaftsförderung

3.3.6. Die wesentliche Finanz- und Leistungsbeziehung

Wesentliche Finanz- und Leistungsbeziehungen zwischen der Wirtschaftsförderungsgesellschaft Hochsauerlandkreis GmbH und der Gemeinde Bestwig liegen nicht vor.

3.3.7. Zusammensetzung der Organe

Organe der Gesellschaft sind die Gesellschafterversammlung, der Aufsichtsrat und die Geschäftsführung.

In die **Gesellschafterversammlung** entsenden

- | | |
|----------------------------------------------------------------------------------|---------------|
| - die Vermögensverwaltungsgesellschaft für den Hochsauerlandkreis mbH (VVGH mbH) | 7 Mitglieder |
| - die übrigen 12 Gesellschafter je 3 Mitglieder | 36 Mitglieder |

Vertreter der Gemeinde Bestwig in der Gesellschafterversammlung sind folgende Personen:

Fritsch, Manuel	Ratsmitglied	SPD
Kohlmann, Klaus	Allg. Vertr. des Bürgermeisters	Verwaltung
Strube, Hubert	Sachkundiger Bürger	CDU

Der **Aufsichtsrat** besteht aus 15 Mitgliedern, die sich wie folgt aufteilen:

- | | |
|----------------------------------------------------------------------------------|---------------|
| - Vorsitzende/r | |
| - Stellvertretende/r Vorsitzende/r | |
| - die Vermögensverwaltungsgesellschaft für den Hochsauerlandkreis mbH (VVGH mbH) | 1 Mitglied |
| - die übrigen 12 Gesellschafter | je 1 Mitglied |

Vertreter der Gemeinde Bestwig im Aufsichtsrat ist:

Péus, Ralf	Bürgermeister	CDU
------------	---------------	-----

Geschäftsführung:

Kreisdirektor Dr. Klaus Drathen bis 31.01.2017
 Kreiskämmerer Peter Brandenburg ab 01.01.2017
 Frank Linnekugel ab 01.02.2017

3.3.8. Personalbestand

Die durchschnittliche Zahl der während des Geschäftsjahres beschäftigten Arbeitnehmer bestand aus 10 Angestellten.

Nachrichtlich:

Nach Rücksprache mit der Kommunalaufsicht beim Hochsauerlandkreis in Meschede werden folgende mittelbare / unmittelbare Beteiligungen von untergeordneter Bedeutung bzw. sonstige Ausleihungen lediglich kurz dargestellt:

1. HochsauerlandEnergie GmbH**1.1 Rechtsgrundlagen**

Die HochsauerlandEnergie GmbH wurde mit notariellem Vertrag vom 06.05.2009 mit einem gezeichneten Kapital von 200.000,- € und Sitz in Meschede gegründet. Gesellschafter sind die Stadtwerke Lippstadt GmbH (SWL) und die Hochsauerlandwasser GmbH (HSW). Es gilt der Gesellschaftsvertrag in der modifizierten Neufassung vom 07.06.2016 (aktuelles Stammkapital siehe 1.3).

Die Gesellschaft wird beim Amtsgericht Arnsberg unter der Nummer HRB 8652 geführt.

1.2 Aufgaben und Erfüllung des öffentlichen Zwecks

Gegenstand des Unternehmens nach dem Gesellschaftsvertrag sind der Erwerb von Versorgungsnetzen sowie die Energieversorgung generell, vorrangig im Gebiet der Kommunen im Hochsauerlandkreis (HSK), die an der Gesellschaft beteiligt sind. Die Energieversorgung umfasst dabei die Wertschöpfungsstufen Vertrieb, Netzbetrieb und Erzeugung.

1.3 Beteiligungsverhältnisse

Bezeichnung	Stammkapital in Euro	Prozentanteil
Hochsauerlandwasser GmbH	7.000.000 €	50 %
Stadtwerke Lippstadt GmbH	7.000.000 €	50 %
Summe:	14.000.000 €	100 %

1.4 Entwicklung der Bilanzen und der Gewinn- und Verlustrechnungen der letzten beiden Abschlussstichtage

Bilanzen zum 31. Dezember

HochsauerlandEnergie GmbH			
<u>Aktivseite</u>	2017	2016	2015
	EUR	EUR	EUR
A. Anlagevermögen			
I. Immaterielle Vermögensgegenstände	106.865,50	99.843,00	128.395,00
II. Sachanlagen	34.399,00	12.089,00	13.678,00
III. Beteiligungen	13.989.602,00	13.989.602,00	13.989.602,00
B. Umlaufvermögen			
I. Forderungen und sonstige Vermögensgegenstände			
1. Forderungen aus Lieferungen und Leistungen	2.754.950,56	3.066.047,08	2.937.922,64
2. Forderungen gegenüber Gesellschaftern	0,00	0,00	576.714,41
3. Sonstige Vermögensgegenstände	0,00	0,00	508.625,84
II. Guthaben bei Kreditinstituten	1.895.257,70	2.175.376,09	94.299,15
Bilanzsumme	18.781.074,76	19.342.957,17	18.249.237,04

HochsauerlandEnergie GmbH			
<u>Passivseite</u>	2017	2016	2015
	EUR	EUR	EUR
A. Eigenkapital			
I. Gezeichnetes Kapital	14.000.000,00	14.000.000,00	200.000,00
II. Kapitalrücklage	189.602,00	189.602,00	13.989.602,00
III. Bilanzgewinn	1.530.761,79	1.430.440,97	1.415.936,10
B. Rückstellungen			
1. Steuerrückstellungen	70.100,00	209.600,00	144.700,00
2. Sonstige Rückstellungen	12.000,00	13.200,00	11.000,00
C. Verbindlichkeiten			
1. Verb. aus Lieferungen und Leistungen	2.544.690,27	2.338.903,64	310.946,83
2. Verb. gegenüber Gesellschaftern	187.859,73	727.601,02	154.720,37
3. sonstige Verbindlichkeiten	246.060,97	433.609,54	2.022.331,74
Bilanzsumme	18.781.074,76	19.342.957,17	18.249.237,04

Gewinn- und Verlustrechnung

HochsauerlandEnergie GmbH			
	2017	2016	2015
	EUR	EUR	EUR
1. Umsatzerlöse			
a) aus Energieverkauf	24.361.796,40	28.293.569,71	27.711.273,60
abzüglich Stromsteuer	-1.605.225,46	-1.639.970,01	-1.632.983,12
abzüglich Erdgassteuer	-863.811,91	-1.286.014,38	-1.222.464,58
b) Nebengeschäftserlöse	116.855,00	135.211,87	0,00
	22.009.614,03	25.502.797,19	24.855.825,90
2. sonstige betriebliche Erträge	989,25	73.918,93	65.348,32
3. Materialaufwand			
a) Aufwendungen für Roh-, Hilfs- und Betriebsstoffe	20.374.813,06	23.851.262,29	23.164.296,72
b) Aufwendungen für bezogene Leistungen	615.706,92	588.563,60	575.017,51
	20.990.519,98	24.439.825,89	23.739.314,23
4. Abschreibungen auf immaterielle Vermögensgegenstände des Anlagevermögens und Sachanlagen	29.259,27	33.100,40	33.873,45
5. sonstige betriebliche Aufwendungen	182.373,23	311.452,74	300.759,33
6. Erträge aus Beteiligungen	1.110.800,21	900.499,43	0,00
7. sonstige Zinsen und ähnlich Erträge	0,00	450,23	2.052,90
8. Zinsen und ähnliche Aufwendungen	2.250,00	13.185,87	13.137,00
9. Ergebnis der gewöhnlichen Geschäftstätigkeit	1.917.001,01	1.680.100,88	836.143,11
10. Steuern vom Einkommen und vom Ertrag	386.680,19	275.596,01	243.420,61
11. Ergebnis nach Steuern	1.530.320,82	1.404.504,87	592.722,50
12. Jahresüberschuss	1.530.320,82	1.404.504,87	592.722,50
13. Vorabauschüttung	980.000,00	800.000,00	0,00
14. Gewinnvortrag	980.440,97	825.936,10	823.213,60
15. Bilanzgewinn	1.530.761,79	1.430.440,97	1.415.936,10

1.5 Die Leistungen der Beteiligung

Strom- und Gasversorgung (Vertrieb, Netzbetrieb)

1.6 Die wesentliche Finanz- und Leistungsbeziehung

Wesentliche Finanz- und Leistungsbeziehungen der HochsauerlandEnergie GmbH und der Gemeinde Bestwig liegen nicht vor.

1.7 Zusammensetzung der Organe

Organe der Hochsauerlandenergie GmbH sind die Geschäftsführung, der Aufsichtsrat und die Gesellschafterversammlung.

Geschäftsführung:

Herr Siegfried Müller, Geschäftsführer Stadtwerke Lippstadt GmbH
Herr Christoph Rosenau, Geschäftsführer Hochsauerlandwasser GmbH

Dem **Aufsichtsrat** gehören gemäß § 8 des Gesellschaftsvertrages sechs (je drei Mitglieder der Gesellschafter) an:

Eikeler, Peter	Medizincontroller	Bestwig
Sommer, Josef	Dipl. Bauingenieur	Meschede
Stehling, Burkhard	Finanzbeamter	Olsberg
Cosack, Peter	Landwirt/Gastronom	Lippstadt
Rodeheger, Karin	Kämmerin	Lippstadt
Strathaus, Udo	Lehrer i.R.	Lippstadt

Als Vertreter in der **Gesellschafterversammlung** waren zum Bilanzstichtag folgende Herren bestellt:

Péus, Ralf	Bürgermeister	Bestwig
Weber, Christoph	Bürgermeister	Meschede
Fischer, Wolfgang	Bürgermeister	Olsberg
Morfeld, Thomas	Ratsmitglied	Lippstadt
Sommer, Christof	Bürgermeister	Lippstadt

1.8 Personalbestand

Die Gesellschaft beschäftigt kein eigenes Personal. Seit dem 01.01.2011 regelt ein Betriebsführungs- und Dienstleistungsvertrag zwischen der Gesellschaft, der HSW und der SWL den Personal- und Sachmitteleinsatz für die operative Aufgabenerledigung.

2. Zweckverband der Sparkasse Hochsauerland

Die Gemeinde Bestwig ist gem. öffentlich-rechtlichem Vertrag vom 22.06.2004 dem Sparkassenzweckverband des Hochsauerlandkreises und der Städte Brilon, Hallenberg, Medebach, Olsberg und Winterberg (Sparkassenzweckverband) beigetreten.

Der Sparkassenzweckverband ist Gewährträger der Sparkasse Hochsauerland.

Die Beteiligungsquote der Gemeinde Bestwig beläuft sich auf 16,4 %. Die Aufteilung der Gewerbesteuer erfolgt mit einem Zerlegungsanteil von 17,05 %.

Die Gemeinde Bestwig entsendet Mitglieder in folgende Organe des Zweckverbandes bzw. der Sparkasse Hochsauerland:

a) Verbandsversammlung des Sparkassenzweckverbandes Hochsauerland (7 Vertreter)		
Deutschbein, Holger	Ratsmitglied	CDU
Heimes, Thomas	Ratsmitglied	CDU
Kettner, Martin	Ratsmitglied	CDU
Lingemann, Bernd	Ratsmitglied	SPD
Péus, Ralf	Bürgermeister	CDU
Sommer, Paul Theo	Ratsmitglied	SPD
Vollmer, Lothar	Ratsmitglied	CDU
b) Verwaltungsrat der Sparkasse Hochsauerland (2 Vertreter)		
Deutschbein, Holger	Ratsmitglied	CDU
Kenter, Werner	Sachkundiger Bürger	SPD

3. Zweckverband KDZ Citkomm

Der Zweckverband KDZ Citkomm wurde 1973 (KDZ Hellweg-Sauerland) gegründet. Die KDZ Citkomm ist ein kommunales IT-Dienstleistungsunternehmen für die angeschlossenen Kreise, Städte und Gemeinden sowie Drittanwender. Sie bietet ihren Kunden Leistungen in allen Belangen der Informations- und Kommunikationstechnologie an.

Als Tochterunternehmen der KDZ Citkomm wurde 2003 die Citkomm services GmbH (Computer Center Service GmbH) gegründet. Die Citkomm services GmbH bietet Dienstleistungen für öffentliche Verwaltungen, kommunale Unternehmen sowie sonstige Non-profit-Unternehmen. Als 100%ige Tochter des Zweckverbandes KDZ Citkomm wickelt sie die Geschäfte des Konzerns außerhalb des Zweckverbandes ab.

Die Organe der KDZ Citkomm sind:

- die Verbandsversammlung (72 Vertreter)

Vorsitz: BM Matthias Lürbke, Gemeinde Lippetal ab 21.10.2015

(Vertreter der Gemeinde Bestwig: Bürgermeister Ralf Péus, Verwaltung)

- der Verwaltungsrat (17 ordentliche und 2 beratende Mitglieder)

- der Verbandsvorsteher (Landrat Thomas Gemke, Märkischer Kreis)

Geschäftsführung: Dr. Michael Neubauer

4. Wasserverband Hochsauerland

Der Wasserverband Hochsauerland ist als Wasser- und Bodenverband im Sinne des Gesetzes über Wasser- und Bodenverbände (Wasserverbandsgesetz WVG) vom 12.02.1991 (BGBl. I S. 405) eine Körperschaft des öffentlichen Rechts. Mitglieder sind die Gemeinden Bestwig und Eslohe sowie die Städte Hallenberg, Medebach, Meschede, Olsberg, Schmallenberg, Sundern, Winterberg sowie der Hochsauerlandkreis.

Vorrangiges Ziel des Wasserverbandes Hochsauerland ist die Optimierung und Sicherung der Wasserversorgung im Verbandsgebiet, insbesondere in Zeiten des Spitzenbedarfes und / oder zeitgleichen Trockenperioden oder akut auftretenden Notfällen und Versorgungsengpässen. Zu diesem Zweck hält jedes Verbandsmitglied am Wasserverband Hochsauerland ein satzungsrechtlich gesichertes und an der individuellen Wasserabgabe bemessenes Wasserbezugsrecht.

Als wirtschaftliches Ziel wird eine nachhaltige Minimierung der Verbandsumlage gesehen, deren stetige Verringerung für den (aufwandsgleich) kostendeckenden Betrieb (Non-Profit-Unternehmen) des Wasserverbandes Hochsauerland als Indikator für den wirtschaftlichen Erfolg dient.

Ein weiteres Ziel ist die Förderung von Kooperationen der Verbandsmitglieder untereinander, insbesondere vor dem Hintergrund des zunehmenden Kostendrucks in der Trinkwasserversorgung.

Die Organe des Verbandes sind die Verbandsversammlung und der Vorstand.

Die Gemeinde Bestwig entsendet 2 Mitglieder in die Verbandsversammlung des Wasserverbandes Hochsauerland:

Péus, Ralf	Bürgermeister	Verwaltung
Schmücker, Jürgen	Ratsmitglied	CDU

Beisitzer im Vorstand des Wasserverbandes Hochsauerland ist durch Wahl der Verbandsversammlung: Bürgermeister Ralf Péus, Verwaltung.

5. Bauverein Bestwig eG

Die Gemeinde Bestwig hält 10 Anteile á 600 €.

6. Siedlungs- und Baugenossenschaft Meschede eG

Die Gemeinde Bestwig hält 8 Anteile á 400 €.

(Ralf Péus)
Bürgermeister