

Beteiligungsbericht

über die wirtschaftliche und nichtwirtschaftliche Betätigung der Gemeinde Bestwig für
das Jahr 2016 gemäß § 117 GO NRW i. V. m. § 52 GemHVO NRW

Inhaltsverzeichnis

Allgemein	2
Organigramm	3
1. Sondervermögen	4
Abwasserwerk der Gemeinde Bestwig	4
2. wesentliche Beteiligungen	9
Hochsauerlandwasser GmbH	9
3. Beteiligungen mit untergeordneter Bedeutung	14
Bergbaumuseum Ramsbeck GmbH	14
Freizeitpark Hochsauerland GmbH Gevelinghausen-Wasserfall	19
Wirtschaftsförderungsgesellschaft Hochsauerland mbH	22
Nachrichtlich	27
Hochsauerlandenergie GmbH	27
Zweckverband Sparkasse Hochsauerland	30
Zweckverband KDVB Citkomm	31
Wasserverband Hochsauerland	31
Bauverein Bestwig e.G.	32
Siedlungs- und Baugenossenschaft e.G.	32

Allgemein

Gem. § 117 GO NW hat die Gemeinde einen Beteiligungsbericht zu erstellen, in dem ihre wirtschaftliche und nichtwirtschaftliche Betätigung, unabhängig davon, ob selbstständige Aufgabenbereiche dem Konsolidierungskreis des Gesamtabchlusses angehören, zu erläutern ist. Dieser Bericht ist jährlich bezogen auf den Abschlussstichtag des Gesamtabchlusses (ab 31.12.2010) fortzuschreiben und dem Gesamtabchluss beizufügen.

Im Beteiligungsbericht sind gem. § 52 Abs. 1 GemHVO gesondert anzugeben und zu erläutern:

1. die Ziele der Beteiligung
2. die Erfüllung des öffentlichen Zwecks,
3. die Beteiligungsverhältnisse,
4. die Entwicklung der Bilanzen und der Gewinn- und Verlustrechnungen der letzten drei Abschlussstichtage,
5. die Leistungen der Beteiligungen, bei wesentlichen Beteiligungen untereinander und mit der Gemeinde,
6. die wesentlichen Finanz- und Leistungsbeziehungen der Beteiligungen untereinander und mit der Gemeinde,
7. die Zusammensetzung der Organe der Beteiligung,
8. der Personalbestand jeder Beteiligung.

Weiterhin ist gem. § 52 Abs. 3 GemHVO dem Bericht eine Übersicht über die gemeindlichen Beteiligungen unter Angabe der Höhe der Anteile an jeder Beteiligung in Prozent beizufügen.

Die Gliederung in die Bereiche

1. Sondervermögen
2. wesentliche Beteiligungen
3. Beteiligungen mit untergeordneter Bedeutung

erfolgte nach Beurteilung durch die CURACON GmbH Wirtschaftsprüfungsgesellschaft vom 13.09.2010.

Das Sondervermögen (Abwasserwerk der Gemeinde Bestwig) ist im Rahmen des Gesamtabchlusses nach dieser Einstufung zu vollkonsolidieren.

Die wesentlichen Beteiligungen (hier nur die Hochsauerlandwasser GmbH) sind nach der Equity-Methode zu konsolidieren.

Die Beteiligungen mit untergeordneter Bedeutung sind nach der At-Cost-Konsolidierung einzubeziehen.

Beteiligungsstruktur der Gemeinde Bestwig

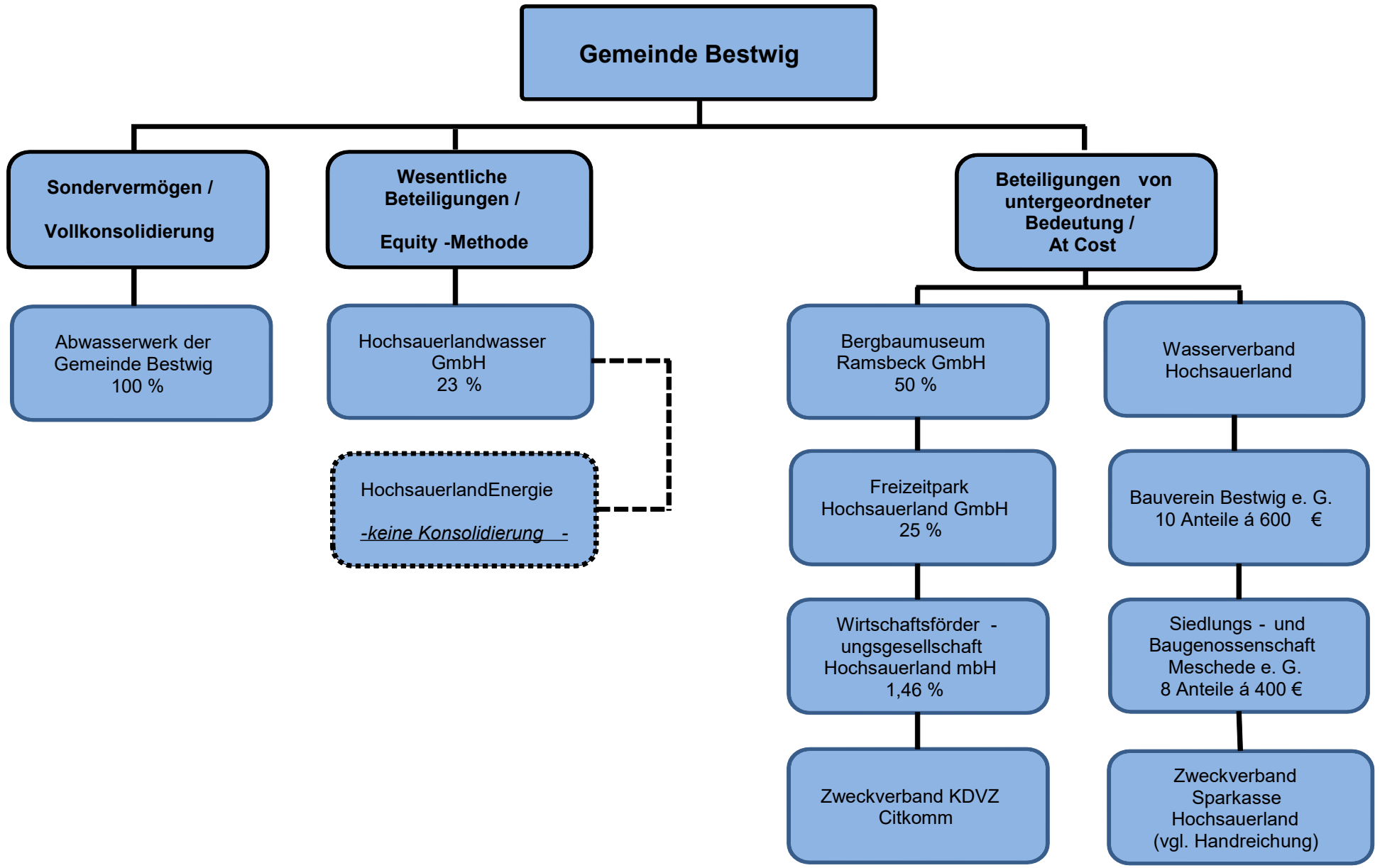

1. Sondervermögen

1.1. Abwasserwerk der Gemeinde Bestwig

1.1.1. Rechtsgrundlagen

Seit dem 01.01.1997 erledigt die Gemeinde Bestwig die Aufgaben der Trinkwasserversorgung und der Abwasserbeseitigung durch die Gemeindewerke Bestwig als Eigenbetrieb bzw. eigenbetriebsähnliche Einrichtung im Sinne der §§ 107 und 114 der Gemeindeordnung des Landes Nordrhein-Westfalen (GO NRW) sowie des § 1 der Eigenbetriebsverordnung des Landes (EigVO NRW). Die Gemeindewerke Bestwig führen die beiden Betriebszweige „Wasserversorgung“ und „Abwasserentsorgung“ in jeweils eigenen Gebührenhaushalten.

Ab dem 01.01.2006 wurde die Aufgabe der Trinkwasserversorgung und das Vermögen des Betriebszweigs „Wasserversorgung“ der Gemeindewerke Bestwig auf die Hochsauerlandwasser GmbH, Meschede, übertragen. Die Aufgaben der Abwasserbeseitigung führt die Gemeinde als eigenbetriebsähnliche Einrichtung mit allen Aktiva und Passiva des Betriebszweigs „Abwasserentsorgung“ der Gemeindewerke Bestwig weiter. Zu diesem Zweck wurden die Gemeindewerke Bestwig, Betriebszweig „Abwasserentsorgung“ umbenannt in „Abwasserwerk der Gemeinde Bestwig“. Um die Synergien des bis zum 31.12.2005 bestehenden Querverbundes zudem weiter nutzen zu können, wurde die Betriebsführung für das Abwasserwerk Bestwig gemäß Ratsbeschluss vom 29.06.2005 mit Wirkung zum 01.01.2006 ebenfalls auf die Hochsauerlandwasser GmbH, Meschede, übertragen.

1.1.2. Aufgaben und Erfüllung des öffentlichen Zwecks

Zweck des Abwasserwerkes der Gemeinde Bestwig ist die Erfüllung der Abwasserbeseitigungspflicht der Gemeinde Bestwig gemäß § 53 Absatz 1 Landeswassergesetz (LWG NRW).

1.1.3. Beteiligungsverhältnisse

Bezeichnung	Stammkapital in Euro	Prozentanteil
Gemeinde Bestwig	920.325	100,00

1.1.4. Entwicklung der Bilanzen und der Gewinn- und Verlustrechnungen der letzten drei Abschlussstichtage

Bilanzen zum 31. Dezember

Abwasserwerk der Gemeinde Bestwig			
Aktivseite	2016 EUR	2015 EUR	2014 EUR
A. Anlagevermögen			
I. Immaterielle Vermögensgegenstände Konzessionen, gewerbliche Schutzrechte und ähnliche Rechte und Werte sowie Lizenzen an solchen Rechten und Werten	50.227,00	56.367,00	61.858,00
II. Sachanlagen			
1. Grundstücke, grundstücksgleiche Rechte und Bauten einschließlich der Bauten auf fremden Grundstücken			
2. technische Anlagen und Maschinen	21.983.107,00	21.606.768,00	21.271.878,00
3. Betriebs- und Geschäftsausstattung	6.582,00	8.616,00	11.358,00
4. Anlagen im Bau	35.618,33	130.712,58	6.059,86
B. Umlaufvermögen			
I. Vorräte Roh-, Hilfs-, und Betriebsstoffe	0,00	0,00	0,00
II. Forderungen und sonstige Vermögensgegenstände			
1. Forderungen aus Lieferungen und Leistungen	182.755,77	196.032,66	170.462,79
2. sonstige Vermögensgegenstände	642.807,54	671.797,74	265.168,72
III. Guthaben bei Kreditinstituten	0,00	0,00	0,00
Bilanzsumme	22.901.097,64	22.670.293,98	21.786.785,37

Abwasserwerk der Gemeinde Bestwig			
<u>Passivseite</u>	2016	2015	2014
	EUR	EUR	EUR
A. Eigenkapital			
I. Stammkapital	920.325,00	920.325,00	920.325,00
II. Kapitalrücklage	8.124.834,46	8.124.834,46	8.124.834,46
III. Gewinnvortrag (+) / Verlustvortrag (-)	190.047,00	245.948,81	311.121,79
IV. Jahresüberschuss (+) / -fehlbetrag (-)	-58.235,01	-55.901,81	-65.172,98
B. Empfangene Ertragszuschüsse (SoPo's)	1.524.532,00	1.623.133,00	1.724.400,00
C. Rückstellungen			
sonstige Rückstellungen	10.800,00	10.700,00	10.000,00
D. Verbindlichkeiten			
1. Verb. gegenüber Kreditinstituten	11.717.531,43	11.360.322,74	10.363.190,39
2. Verb. aus Lieferungen und Leistungen	316.532,45	186.229,83	135.671,29
3. sonstige Verbindlichkeiten	154.730,31	254.701,95	262.415,42
Bilanzsumme	22.901.097,64	22.670.293,98	21.786.785,37

Gewinn- und Verlustrechnungen

Abwasserwerk der Gemeinde Bestwig			
	2016	2015	2014
	EUR	EUR	EUR
1. Umsatzerlöse	2.556.771,95	2.545.694,26	2.510.959,70
2. andere aktivierte Eigenleistungen	28.767,46	30.310,89	24.759,73
3. sonstige betriebliche Erträge	1.000,00	48.270,73	15.807,64
	2.586.539,41	2.624.275,88	2.551.527,07
4. Materialaufwand			
a) Aufwendungen für Roh-, Hilfs- und Betriebsstoffe	6.321,36	7.604,76	28.029,63
b) Aufwendungen für bezogene Leistungen	1.700.367,10	1.702.114,40	1.663.467,23
	1.706.688,46	1.709.719,16	1.691.496,86
5. Abschreibungen auf immaterielle Vermögensgegenstände des Anlagevermögens und Sachanlagen	543.190,65	531.393,14	502.514,19
6. sonstige betriebliche Aufwendungen	34.750,06	75.574,53	52.706,55
7. sonstige Zinsen und ähnliche Erträge	118,70	444,32	1.439,02
8. Zinsen und ähnliche Aufwendungen	360.263,95	363.935,18	371.421,47
9. Ergebnis der gewöhnlichen Geschäftstätigkeit	-58.235,01	-55.901,81	-65.172,98
10. sonstige Steuern	0,00	0,00	0,00
11. Jahresüberschuss (+) / -fehlbetrag (-)	-58.235,01	-55.901,81	-65.172,98

1.1.5. Die Leistungen der Beteiligung

Abwasserentsorgung der Gemeinde Bestwig.

1.1.6. Wesentliche Finanz- und Leistungsbeziehungen

Wesentliche Finanz- und Leistungsbeziehungen zwischen dem Abwasserwerk der Gemeinde Bestwig und der Gemeinde Bestwig liegen nicht vor.

1.1.7. Die Zusammensetzung der Organe

Organe der eigenbetriebsähnlichen Einrichtung sind die Betriebsleitung, der Betriebsausschuss und der Rat.

Die **Betriebsleitung** obliegt gem. Beschluss des Rates vom 21.12.2005:

Péus, Ralf	Bürgermeister	Verwaltung
------------	---------------	------------

Die **stellv. Betriebsleitung** obliegt gem. Beschluss des Rates vom 30.06.2009:

Kohlmann, Klaus	Allgemeiner Vertreter des BM	Verwaltung
-----------------	------------------------------	------------

Der **Betriebsausschuss** besteht aus 13 Mitgliedern:

Bathen, Ulrich	Ratsmitglied	SPD
Blüggel, Franz-Josef	Ratsmitglied	SPD
Bracht, Martin	Ratsmitglied	CDU
Brenzel, Fritz	Sachkundiger Bürger	SPD
Deutschbein, Holger	Ratsmitglied	CDU
Dolle, Georg	Sachkundiger Bürger	CDU
Frieburg, Klaus	Sachkundiger Bürger	SPD
Osebold, Andreas	Sachkundiger Bürger	CDU
Salinus, Jörg	Ratsmitglied	SPD
Schüttler, Paul	Ratsmitglied	CDU
Sommer, Markus	Ratsmitglied	CDU
Stratmann, Dirk	Sachkundiger Bürger	CDU
Voß, Josef-Clemens	Ratsmitglied	CDU

1.1.8. Der Personalbestand

Kein eigener Personalbestand (Personalstellung durch die Hochsauerlandwasser GmbH).

2. Wesentliche Beteiligungen

2.1. Hochsauerlandwasser GmbH

2.1.1. Rechtsgrundlagen

Zur Optimierung der Versorgungsqualität der drei kommunalen Partner (Stadt Olsberg, Gemeinde Bestwig, Stadt Meschede), zur gemeinsamen Nutzung von Synergien und Kosteneinsparpotenzialen und mit dem Ziel, nachhaltig stabile und verursachergerechte Preise zu garantieren, organisieren die v.g. Städte bzw. Gemeinde ab dem 01.01.2006 die öffentliche Trinkwasserversorgung durch ein gemischt-öffentliches Unternehmen in der Rechtsform einer GmbH. Der Gesellschaftsvertrag in seiner Fassung vom 04.07.2016 stellt die rechtliche Grundlage der HSW dar.

Die Gesellschaft ist im Handelsregister des Amtsgerichts Arnsberg unter der Nr. HR B 7209 eingetragen.

2.1.2. Aufgaben und Erfüllung des öffentlichen Zwecks

Gegenstand des Unternehmens ist die öffentliche Wasserversorgung und die Übernahme artverwandter kommunaler Aufgabenfelder wie zum Beispiel die Energieversorgung, die Aufgaben der Straßenbeleuchtung und/oder die Abwasserentsorgung sowie die Errichtung, der Erwerb, die Erweiterung und der Betrieb der diesem Zweck dienenden Anlagen. Darüber hinaus darf die Gesellschaft Leistungen erbringen oder sich an Unternehmen beteiligen, die im Zusammenhang mit dem vorgenannten Gesellschaftsgegenstand stehen. Dazu gehören insbesondere kaufmännische und/oder technische Betriebsführungen und Beratungen für kommunale Wasser- und Abwasserwerke und auch andere kommunale und interkommunale Versorgungsunternehmen.

2.1.3. Beteiligungsverhältnisse

Gesellschafter sind:

Bezeichnung	Stammkapital in Euro	Prozentanteil
Gemeinde Bestwig	460.000	23,00
Stadt Meschede	940.000	47,00
Stadt Olsberg	600.000	30,00
Summe:	2.000.000	100,00

2.1.4. Entwicklung der Bilanzen und der Gewinn- und Verlustrechnungen der letzten drei Abschlussstichtage

Bilanzen zum 31. Dezember

Hochsauerlandwasser GmbH			
<u>Aktivseite</u>	2016	2015	2014
	EUR	EUR	EUR
A. Anlagevermögen			
I. Immaterielle Vermögensgegenstände			
Konzessionen, gewerbliche Schutzrechte und ähnliche Rechte und Werte sowie Lizenzen an solchen Rechten und Werten	179.376,16	241.672,16	284.669,16
II. Sachanlagen			
1. Grundstücke, grundstücksgleiche Rechte und Bauten einschließlich der Bauten auf fremden Grundstücken	8.289.105,95	6.441.781,43	6.428.700,46
2. technische Anlagen und Maschinen	26.550.444,54	22.248.307,82	22.479.578,82
3. andere Anlagen, Betriebs- und Geschäftsausstattung	580.309,00	606.897,00	665.791,00
4. geleistete Anzahlungen und Anlagen im Bau	20.403,67	5.054.219,32	2.081.112,41
III. Finanzanlagen			
1. Beteiligungen	7.094.801,00	7.094.801,00	7.094.801,00
2. sonstige Ausleihungen	608.208,06	634.397,19	659.248,46
B. Umlaufvermögen			
I. Vorräte			
Roh-, Hilfs-, und Betriebsstoffe	305.096,77	305.622,46	256.406,11
II. Forderungen und sonstige Vermögensgegenstände			
1. Forderungen aus Lieferungen und Leistungen	643.402,94	845.079,76	766.902,16
2. Forderungen gegen Gesellschafter	6.752,77	119.032,39	72.753,36
3. Forderungen gegen Unternehmen mit Beteil.	105.829,96	0,00	0,00
4. sonstige Vermögensgegenstände	318.375,97	506.335,67	372.950,02
III. Kassenbestand, Guthaben bei Kreditinstituten	4.362.769,84	3.395.736,12	1.696.685,68
C. Rechnungsabgrenzungsposten	0,00	0,00	0,00
Bilanzsumme	49.064.876,63	47.493.882,32	42.859.598,64

Hochsauerlandwasser GmbH			
Passivseite	2016	2015	2014
	EUR	EUR	EUR
A. Eigenkapital			
I. Stammkapital	2.000.000,00	2.000.000,00	2.000.000,00
II. Kapitalrücklage	6.442.005,98	6.442.005,98	6.442.005,98
III. Gewinnvortrag (+) / Verlustvortrag (-)	167.450,96	338.209,89	339.862,27
IV. Jahresüberschuss (+) / -fehlbetrag (-)	837.942,14	-50.758,93	-1.652,38
B. Sonderposten für Investitionszuschüsse	3.398.386,00	3.372.207,00	3.321.755,40
C. Rückstellungen			
1. Steuerrückstellungen	46.040,00	16.740,00	9.980,00
2. sonstige Rückstellungen	220.100,00	157.300,00	211.600,00
D. Verbindlichkeiten			
1. Verb. gegenüber Kreditinstituten	32.826.948,22	32.652.547,62	21.952.554,18
2. Verb. aus Lieferungen und Leistungen	1.598.734,15	698.052,16	527.929,86
3. Verb. gegenüber Gesellschaftern	1.494.764,33	1.488.608,73	651.175,70
4. Verb. gegenüber Unternehmen, mit Beteilig.	0,00	47.501,75	6.994.801,00
4. sonstige Verbindlichkeiten	32.504,85	331.468,12	409.586,63
Bilanzsumme	49.064.876,63	47.493.882,32	42.859.598,64

Gewinn- und Verlustrechnungen

Hochsauerlandwasser GmbH			
	2016	2015	2014
	EUR	EUR	EUR
1. Umsatzerlöse	10.173.507,20	8.728.356,55	8.746.742,54
2. andere aktivierte Eigenleistungen	381.797,61	285.431,00	346.320,91
3. sonstige betriebliche Erträge	54.570,53	958.004,10	998.278,67
	10.609.875,34	9.971.791,65	10.091.342,12
4. Materialaufwand			
a) Aufwendungen für Roh-, Hilfs- und Betriebsstoffe	1.351.806,55	1.377.146,27	1.452.030,85
b) Aufwendungen für bezogene Leistungen	2.119.568,46	1.710.862,28	1.734.120,77
	3.471.375,01	3.088.008,55	3.186.151,62
5. Personalaufwand			
a) Löhne und Gehälter	2.569.667,11	2.445.872,34	2.385.313,14
b) Soziale Abgaben und Aufwendungen für Altersversorgung und für Unterstützung	726.206,78	661.085,87	661.823,16
	3.295.873,89	3.106.958,21	3.047.136,30
6. Abschreibungen auf immaterielle Vermögensgegenstände des Anlagevermögens und Sachanlagen	2.011.396,77	1.998.008,56	1.941.032,63
7. sonstige betriebliche Aufwendungen	649.407,96	1.114.316,34	1.109.769,14
8. Erträge aus Beteiligungen	695.000,00	200.000,00	0,00
9. Erträge aus Ausleihungen des Finanzanlagevermögens	32.965,39	34.303,25	55.390,28
10. sonstige Zinsen und ähnliche Erträge	1.366,27	8.599,36	2.488,43
11. Zinsen und ähnliche Aufwendungen	938.357,72	943.719,92	822.560,75
12. Steuern vom Einkommen und vom Ertrag	120.695,71	1.373,39	34.221,56
13. Ergebnis nach Steuern	852.099,94	-37.690,71	8.348,83
14. sonstige Steuern	14.157,80	13.068,22	10.001,21
16. Jahresüberschuss / -fehlbetrag (-)	837.942,14	-50.758,93	-1.652,38

2.1.5. Die Leistungen der Beteiligung

Siehe 2.1.2.

2.1.6. Die wesentlichen Finanz- und Leistungsbeziehungen

./.

2.1.7. Die Zusammensetzung der Organe

Organe der Gesellschaft sind die Geschäftsführung, der Aufsichtsrat und die Gesellschafterversammlung.

In die **Gesellschafterversammlung** entsendet jeder Gesellschafter einen legitimierten Vertreter.

Vertreter der Gemeinde Bestwig ist:

Péus, Ralf	Bürgermeister	Verwaltung
------------	---------------	------------

Der **Aufsichtsrat** besteht aus 13 Mitgliedern:

Gemeinde Bestwig	4 Mitglieder
Stadt Meschede	4 Mitglieder
Stadt Olsberg	4 Mitglieder
Belegschaft GmbH	1 Mitglied

Aus jeder Gesellschafter-Kommune muss jeweils der Bürgermeister oder ein von ihm vorgeschlagener Bediensteter der Kommune zu den in den Aufsichtsrat entsandten Mitgliedern zählen.

Die Gemeinde Bestwig wird vertreten durch:

Eikeler, Peter	Ratsmitglied	CDU
Liedtke, Thomas	Ratsmitglied	SPD
Péus, Ralf	Bürgermeister	Verwaltung
Voß, Josef- Clemens	Ratsmitglied	CDU

Geschäftsführung:

Robert Dietrich, Birmecker Weg 4, 59872 Meschede
Christoph Rosenau, Hangelswiese 2a, 59909 Bestwig

2.1.8. Personalbestand

Die Hochsauerlandwasser GmbH beschäftigte im Geschäftsjahr 2016 durchschnittlich 57 Mitarbeiterinnen und Mitarbeiter, darunter 4 Auszubildende.

3. Beteiligungen von untergeordneter Bedeutung

3.1. Bergbaumuseum Ramsbeck GmbH / Sauerländer Besucherbergwerk GmbH seit 22.12.2016

3.1.1. Rechtsgrundlagen

Zur Errichtung und Unterhaltung eines Bergbaumuseums in Bestwig – Ramsbeck wurde 1974 die Bergbaumuseum Ramsbeck GmbH – Gemeinnützige Gesellschaft für Kultur- und Bergbaugeschichte – gegründet. Der Gesellschaftsvertrag datiert vom 28.06.1974 mit verschiedenen späteren Änderungen. Die neue Fassung des Gesellschaftervertrages wurde am 22.12.2016 beurkundet.

Die Gesellschaft ist im Handelsregister des Amtsgerichts Paderborn unter Nr. HRB 3098 eingetragen.

3.1.2. Aufgaben und Erfüllung des öffentlichen Zwecks

Mit der Gründung und Schaffung des Bergbaumuseums und Besucherbergwerkes wurden einer breiten Öffentlichkeit die Belange des Bergbaues und die Arbeitswelt des Bergmannes näher gebracht. Dies ist in einer Zeit, in der Fragen der Versorgung und der langfristigen Sicherung von Energie und Rohstoffen diskutiert werden, von großer Bedeutung. Den Schulen, die einen Besuch des Museums und des Bergwerkes zum Teil fest in ihre Lehrpläne aufgenommen haben, wird durch diese Einrichtung die Möglichkeit gegeben, ihre Schüler über Tage in den Ausstellungsräumen und unter Tage vor Ort eindrucksvoll über den Bergbau zu informieren.

3.1.3. Beteiligungsverhältnisse

Gesellschafter sind:

Bezeichnung	Stammkapital in Euro	Prozentanteil
Gemeinde Bestwig	12.800	50,00
Hochsauerlandkreis	12.800	50,00
Summe:	25.600	100,00

3.1.4. Entwicklung der Bilanzen und der Gewinn- und Verlustrechnungen der letzten drei Abschlussstichtage

Bilanzen zum 31. Dezember

Bergbaumuseum Ramsbeck GmbH			
<u>Aktivseite</u>	2016	2015	2014
	EUR	EUR	EUR
A. Anlagevermögen			
I. Sachanlagen	763.775,51	744.675,00	741.258,20
II. Finanzanlagen	400,00	0,00	0,00
B. Umlaufvermögen			
I. Vorräte			
1. Roh-, Hilfs- und Betriebsstoffe	10.204,20	39.172,60	12.346,07
2. Waren	20.690,30	19.970,42	21.117,99
II. Forderungen und sonstige Vermögensgegenstände			
1. Forderungen aus Lieferungen und Leistungen	7.825,86	11.247,00	6.432,94
2. sonstige Vermögensgegenstände	3.688,00	3.858,24	3.402,80
III. Kassenbestand, Guthaben bei Kreditinstituten	103.541,53	16.483,89	122.911,25
C. Rechnungsabgrenzungsposten	585,07	890,33	1.195,59
D. Nicht durch EK gedeckter Fehlbetrag	0,00	2.800,17	0,00
Bilanzsumme	910.710,47	836.297,48	908.664,84

Bergbaumuseum Ramsbeck GmbH			
<u>Passivseite</u>	2016	2015	2014
	EUR	EUR	EUR
A. Eigenkapital			
I. Gezeichnetes Kapital	25.600,00	25.600,00	25.600,00
II. Kapitalrücklage			
a) Allgemeine Rücklage	112.000,00	99.944,01	184.560,19
b) Rücklage für Investitionen	31.366,47	37.461,34	30.961,34
III. Jahresüberschuss (+) / -fehlbetrag (-)	-48.776,66	-165.805,52	-195.612,66
IV. Nicht durch EK gedeckter Fehlbetrag	0,00	2.800,17	0,00
B. Sonderposten	652.186,22	700.785,02	596.135,74
C. Rückstellungen			
sonstige Rückstellungen	46.500,58	62.981,31	94.674,41
D. Verbindlichkeiten			
1. Verb. gegenüber Kreditinstituten	9.691,37	12.779,46	15.731,94
2. Verb. aus Lieferungen und Leistungen	38.386,26	44.575,31	7.654,29
3. sonstige Verbindlichkeiten	43.756,23	17.976,55	148.959,59
Bilanzsumme	910.710,47	839.097,65	908.664,84

Gewinn- und Verlustrechnung

Bergbaumuseum Ramsbeck GmbH			
	2016	2015	2014
	EUR	EUR	EUR
1. Umsatzerlöse	391.203,10	336.819,24	313.140,67
2. sonstige betriebliche Erträge	164.419,10	97.945,29	142.750,93
	555.622,20	434.764,53	455.891,60
3. Materialaufwand			
a) Aufwendungen für Roh-, Hilfs- und Betriebsstoffe und für bezogene Waren	90.514,91	90.018,28	99.514,03
b) Aufwendungen für bezogene Leistungen	69.756,81	118.585,69	203.838,12
	160.271,72	208.603,97	303.352,15
4. Personalaufwand			
a) Löhne und Gehälter	246.557,78	218.932,78	203.697,23
b) Soziale Abgaben	53.726,95	59.779,29	45.279,69
	300.284,73	278.712,07	248.976,92
5. Abschreibungen auf Sachanlagen	59.646,61	47.523,67	46.536,45
6. sonstige betriebliche Aufwendungen	82.957,25	63.968,33	50.917,93
7. sonstige Zinsen und ähnliche Erträge	27,22	52,42	220,26
8. Zinsen und ähnliche Aufwendungen	511,91	647,52	777,23
9. Ergebnis der gewöhnlichen Geschäftstätigkeit	-48.022,80	-164.638,61	-194.448,82
10. sonstige Steuern	753,86	1.166,91	1.163,84
11. Jahresüberschuss (+) / -fehlbetrag (-)	-48.776,66	-165.805,52	-195.612,66

3.1.5. Die Leistungen der Beteiligung

Die Unterhaltung eines Bergbaumuseums.

3.1.6. Die wesentlichen Finanz- und Leistungsbeziehungen

Die Gemeinde Bestwig ist gem. Gesellschaftervertrag zur 50% Abdeckung des Jahresverlustes verpflichtet. Die restliche Abdeckung erfolgt durch den Mitgeschafter Hochsauerlandkreis.

Die Bergbaumuseum Ramsbeck GmbH leistet einen jährlichen Verwaltungskostenbeitrag in Höhe von 9.800 € (2015 = 14.000 € wg. kommissarischer Leitung durch die Gemeinde Bestwig).

3.1.7. Zusammensetzung der Organe

Organe der Gesellschaft sind die Gesellschafterversammlung und der Geschäftsführer.

In die **Gesellschafterversammlung** entsenden:

- der Hochsauerlandkreis 6 Mitglieder
- die Gemeinde Bestwig 6 Mitglieder

Vertreter der Gemeinde Bestwig in der Gesellschafterversammlung sind folgende Personen:

Bathen, Alois	Sachkundiger Bürger	SPD
Braun, Alfred	Sachkundiger Bürger	CDU
Eikeler, Peter	Ratsmitglied	CDU
Heimes, Thomas	Ratsmitglied	CDU
Liedtke, Thomas	Ratsmitglied	SPD
Kohlmann, Klaus	Allg. Vertr. des Bürgermeisters	Verwaltung

Geschäftsführer:

Bürgermeister Ralf Péus, Rathausplatz 1, 59909 Bestwig
Ulrich Bork, Hochsauerlandkreis seit 22.12.2016

3.1.8. Personalbestand

Im Geschäftsjahr 2016 beschäftigt die Gesellschaft 1 Museumsleiter, 1 Schlosser, 1 Verwaltungsmitarbeiterin, 1 Grubenführer, 1 Hausmeister, 6 Aushilfsführer, 3 Servicekräfte (Teilzeit), 2 Reinigungskräfte (Teilzeit) sowie 3 Aushilfsreinigerinnen. Ein weiterer Mitarbeiter wird per Personalgestellungsvertrag beschäftigt.

3.2. Freizeitpark Hochsauerland GmbH Gevelinghausen-Wasserfall

3.2.1. Rechtsgrundlagen

Zum Aufbau und für die Entwicklung eines Wochenend- und Ferienerholungsschwerpunktes Gevelinghausen – Wasserfall – Ramsbeck wurde 1974 die Freizeitpark GmbH Gevelinghausen – Wasserfall gegründet. Der Gesellschaftervertrag datiert vom 28.11.1974 mit Änderungen vom 08.03.1985.

Die Gesellschaft ist im Handelsregister des Amtsgerichts Brilon unter der Nr. HR B 73 eingetragen.

3.2.2. Aufgaben und Erfüllung des öffentlichen Zwecks

Gegenstand des Unternehmens ist die Schaffung, Förderung und Unterhaltung der für den Erholungsschwerpunkt erforderlichen öffentlichen Infrastruktur innerhalb der Gemeinde Bestwig und der Stadt Olsberg. Die Gesellschaft ist berechtigt, ihre satzungsgemäßen Aufgaben durch Dritte erfüllen zu lassen und sich an Unternehmen verwandter Art zu beteiligen.

3.2.3. Beteiligungsverhältnisse

Gesellschafter sind:

Bezeichnung	Stammkapital in Euro	Prozentanteil
Gemeinde Bestwig	6.400	25,00
Hochsauerlandkreis	12.800	50,00
Stadt Olsberg	6.400	25,00
Summe:	25.600	100,00

3.2.4. Entwicklung der Bilanzen und der Gewinn- und Verlustrechnungen der letzten drei Abschlussstichtage

Bilanzen zum 31. Dezember

Freizeitpark Hochsauerland GmbH Gevelinghausen - Wasserfall			
<u>Aktivseite</u>	2016	2015	2014
	EUR	EUR	EUR
A. Anlagevermögen			
I. Sachanlagen			
1. Grundstücke und grundstücksgleiche Rechte und Bauten	226.951,63	378.612,59	381.908,96
B. Umlaufvermögen			
I. Forderungen und sonstige Vermögensgegenstände			
1. sonstige Vermögensgegenstände	353.351,16	2.398,81	48,25
II. Kassenbestand, Guthaben bei Kreditinstituten	40.244,49	55.430,10	72.704,29
Bilanzsumme	620.547,28	436.441,50	454.661,50

Freizeitpark Hochsauerland GmbH Gevelinghausen-Wasserfall			
<u>Passivseite</u>	2016	2015	2014
	EUR	EUR	EUR
A. Eigenkapital			
I. Gezeichnetes Kapital	25.600,00	25.600,00	25.600,00
II. Kapitalrücklage	284.111,77	284.111,77	284.111,77
III. Gewinnvortrag	126.535,33	140.215,85	112.676,56
IV. Jahresüberschuss (+) / -fehlbetrag (-)	170.435,67	-13.680,52	27.539,29
B. Rückstellungen			
sonstige Rückstellungen	0,00	0,00	0,00
C. Verbindlichkeiten			
Verb. aus Lieferungen und Leistungen	13.864,51	194,40	4.733,88
Bilanzsumme	620.547,28	436.441,50	454.661,50

Gewinn- und Verlustrechnungen

Freizeitpark Hochsauerland GmbH Gevelinghausen-Wasserfall				
		2016 EUR	2015 EUR	2014 EUR
1.	sonstige betriebliche Erträge	366.542,12	13.758,51	48.877,24
2.	sonstige betriebliche Aufwendungen	196.252,39	27.482,93	21.717,17
3.	sonstige Zinsen und ähnliche Erträge	145,94	43,90	401,96
4.	Zinsaufwendungen	0,00	0,00	22,74
5.	Ergebnis der gewöhnlichen Geschäftstätigkeit	170.435,67	-13.680,52	27.539,29
6.	sonstige Steuern	0,00	0,00	0,00
7.	Jahresüberschuss (+) / -fehlbetrag (-)	170.435,67	-13.680,52	27.539,29

3.2.5. Die Leistungen der Beteiligung

./.

3.2.6. Die wesentlichen Finanz- und Leistungsbeziehungen

./.

3.2.7. Zusammensetzung der Organe

Organe der Gesellschaft sind die Gesellschafterversammlung, der Vorstand und der Geschäftsführer.

In die **Gesellschafterversammlung** entsenden

- der Hochsauerlandkreis 6 Mitglieder
- die Gemeinde Bestwig u. die Stadt Olsberg je 3 Mitglieder 6 Mitglieder

Vertreter der Gemeinde Bestwig in der Gesellschafterversammlung sind folgende Personen:

Bathen, Alois	Ratsmitglied	SPD
Péus, Ralf	Bürgermeister	Verwaltung
Rampott, Manfred	Ratsmitglied	CDU

3.2.8. Personalbestand

./.

3.3. Wirtschaftsförderungsgesellschaft Hochsauerland mbH, Meschede

3.3.1. Rechtsgrundlagen

Die Gemeinde Bestwig ist der o.g. Gesellschaft im Jahr 1982 beigetreten. Die notarielle Beurkundung erfolgte am 12.01.1982. Durch den Beitritt der Gemeinde Bestwig wurde der Gesellschaftervertrag ebenfalls am 12.01.1982 neu gefasst. Dieser wurde durch Vertrag vom 18.12.2013 geändert.

Die Gesellschaft ist im Handelsregister des Amtsgerichts Meschede unter der Nr. HR B 290 eingetragen.

Das gezeichnete Kapital – lt. § 5 Abs. 1 des Gesellschaftsvertrages 1.225.800,00 € - wird zum 31.12.2006 von der Vermögensverwaltungsgesellschaft für den Hochsauerlandkreis mbH, den Städten Arnsberg, Sundern, Meschede, Schmallenberg, Brilon, Winterberg, Medebach, Hallenberg, Olsberg und Marsberg sowie den Gemeinden Bestwig und Eslohe gehalten. Zwischen der WFG (als beherrschter Gesellschaft) und der Vermögensverwaltungsgesellschaft für den Hochsauerlandkreis mbH (als herrschender Gesellschaft) besteht mit Wirkung zum 01.01.2006 ein Ergebnisabführungsvertrag.

3.3.2. Aufgaben und Erfüllung des öffentlichen Zwecks

Gegenstand des Unternehmens ist es, die Struktur des Hochsauerlandkreises durch die Förderung der Wirtschaft, des Verkehrs, des Fremdenverkehrs, der Freizeit und Erholung sowie sozialer, kultureller und sportlicher Einrichtungen zu verbessern.

Die Tätigkeit der Gesellschaft ist u.a. darauf gerichtet, zum Abbau vorhandener und zur Verhinderung weiterer Arbeitslosigkeit (Sicherung vorhandener und Schaffung neuer Arbeitsplätze) beizutragen und dem Umweltschutzgedanken Rechnung zu tragen.

3.3.3. Beteiligungsverhältnisse

Bezeichnung	Stammkapital in Euro	Prozentanteil
Hochsauerlandkreis VVGH mbH	698.200	56,97
Stadt Arnsberg	221.100	18,04
Stadt Sundern	53.700	4,38
Stadt Meschede	49.650	4,05
Stadt Schmallenberg	37.850	3,09
Stadt Brilon	37.850	3,09
Stadt Marsberg	33.750	2,75
Stadt Olsberg	23.050	1,88
Stadt Winterberg	21.500	1,75
Gemeinde Bestwig	17.900	1,46
Gemeinde Eslohe	12.800	1,04
Stadt Medebach	11.250	0,91
Stadt Hallenberg	7.200	0,59
Summe:	1.225.800	100,00

3.3.4. Entwicklung der Bilanzen und der Gewinn- und Verlustrechnungen der letzten drei Abschlussstichtage

Bilanzen zum 31. Dezember

Wirtschaftsförderungsgesellschaft Hochsauerland mbH				
<u>Aktivseite</u>	2016	2015	2014	
	EUR	EUR	EUR	
A. Anlagevermögen				
I. immaterielle Vermögensgegenstände	0,00	0,00	0,00	
II. Sachanlagen	29.112,00	29.073,00	20.317,00	
III. Beteiligungen	420,00	0,00	0,00	
B. Umlaufvermögen				
I. Vorräte				
1. Unbebaute Grundstücke/fertige Erzeugnisse	12.751.448,95	12.372.115,58	12.218.188,46	
2. Bebaute Grundstücke	0,00	504.588,46	485.847,64	
3. Geleistete Anzahlungen	23.548,64	0,00	268.383,35	
II. Forderungen und sonstige Vermögensgegenstände				
1. Forderungen aus Lieferungen und Leistungen	50.314,89	16.955,60	54.778,25	
2. Forderungen gegen verbundene Unternehmen	48.397,77	61.626,96	99.066,52	
3. sonstige Vermögensgegenstände	1.959.438,36	1.408.101,00	1.020.663,50	
III. Kassenbestand, Guthaben bei Kreditinstituten	1.337,09	71.977,23	144.243,41	
C. Rechnungsabgrenzungsposten	2.397,00	9.032,25	2.076,18	
Bilanzsumme	14.866.414,70	14.473.470,08	14.313.564,31	

Wirtschaftsförderungsgesellschaft Hochsauerland mbH			
<u>Passivseite</u>	2016	2015	2014
	EUR	EUR	EUR
A. Eigenkapital			
I. Gezeichnetes Kapital	1.225.800,00	1.225.800,00	1.225.800,00
II. Gewinnvortrag	1.355.805,32	1.355.805,32	1.355.805,32
B. Rückstellungen			
1. Rückstellungen für Pensionen und ähnliche Verpflichtungen	0,00	1.679,00	1.679,00
2. Sonstige Rückstellungen	220.321,00	155.658,00	156.042,00
C. Verbindlichkeiten			
1. Verb. gegenüber Kreditinstituten	9.972.008,80	9.509.631,99	9.412.693,12
2. Erhaltene Anzahlungen	0,00	150.000,00	0,00
3. Verb. aus Lieferungen und Leistungen	158.219,36	278.987,07	717.521,94
4. Verb. gegenüber Gesellschaftern	30.641,26	0,00	0,00
5. Verb. gegenüber verb. Unternehmen	1.250.000,00	1.000.000,00	650.000,00
6. sonstige Verbindlichkeiten	653.618,97	795.908,70	794.022,93
Bilanzsumme	14.866.414,71	14.473.470,08	14.313.564,31

Gewinn- und Verlustrechnungen

Wirtschaftsförderungsgesellschaft Hochsauerland mbH			
	2016	2015	2014
	EUR	EUR	EUR
1. Umsatzerlöse	704.048,42	697.363,16	3.460.937,11
2. sonstige betriebliche Erträge	654.905,43	293.467,51	1.813.705,42
	1.358.953,85	990.830,67	5.274.642,53
3. Materialaufwand			
a) Grundstückseinsatz	289.100,95	321.887,55	4.143.183,53
b) sonstiger Grundstücksaufwand	53.555,46	122.547,33	375.118,65
	342.656,41	444.434,88	4.518.302,18
4. Personalaufwand			
a) Löhne und Gehälter	610.326,02	448.494,57	453.210,88
b) Soziale Abgaben und Aufwendungen für Altersversorgung und Unterstützung	117.823,77	92.202,42	83.797,93
	728.149,79	540.696,99	537.008,81
5. Abschreibungen auf immaterielle Vermögensgegenstände des Anlagevermögens und Sachanlagen	5.929,09	15.071,83	6.538,57
6. sonstige betriebliche Aufwendungen	596.732,29	380.009,65	387.959,56
7. sonstige Zinsen und ähnliche Erträge	438.016,98	420.628,19	177.932,31
8. Zinsen und ähnliche Aufwendungen	283.571,91	281.722,73	303.120,69
9. Ergebnis der gewöhnlichen Geschäftstätigkeit	-160.068,66	-250.477,22	-300.354,97
10. sonstige Steuern	33.619,69	28.400,56	28.138,53
11. Erträge aus Verlustübernahme	193.688,35	278.877,78	328.493,50
12. Jahresüberschuss (+) / -fehlbetrag (-)	0,00	0,00	0,00

3.3.5. Die Leistungen der Beteiligung

Wirtschaftsförderung

3.3.6. Die wesentliche Finanz- und Leistungsbeziehung

Wesentliche Finanz- und Leistungsbeziehungen zwischen der Wirtschaftsförderungsgesellschaft Hochsauerlandkreis GmbH und der Gemeinde Bestwig liegen nicht vor.

3.3.7. Zusammensetzung der Organe

Organe der Gesellschaft sind die Gesellschafterversammlung, der Aufsichtsrat und die Geschäftsführung.

In die **Gesellschafterversammlung** entsenden

- | | |
|--|---------------|
| - die Vermögensverwaltungsgesellschaft für den Hochsauerlandkreis mbH (VVGH mbH) | 7 Mitglieder |
| - die übrigen 12 Gesellschafter je 3 Mitglieder | 36 Mitglieder |

Vertreter der Gemeinde Bestwig in der Gesellschafterversammlung sind folgende Personen:

Fritsch, Manuel	Ratsmitglied	SPD
Kohlmann, Klaus	Allg. Vertr. des Bürgermeisters	Verwaltung
Strube, Hubert	Sachkundiger Bürger	CDU

Der **Aufsichtsrat** besteht aus 15 Mitgliedern, die sich wie folgt aufteilen:

- | | |
|--|---------------|
| - Vorsitzende/r | |
| - Stellvertretende/r Vorsitzende/r | |
| - die Vermögensverwaltungsgesellschaft für den Hochsauerlandkreis mbH (VVGH mbH) | 1 Mitglied |
| - die übrigen 12 Gesellschafter | je 1 Mitglied |

Vertreter der Gemeinde Bestwig im Aufsichtsrat ist:

Péus, Ralf	Bürgermeister	CDU
------------	---------------	-----

Geschäftsführung:

Kreisdirektor Dr. Klaus Drathen
Diplom-Ingenieur Michael Bison

3.3.8. Personalbestand

Die durchschnittliche Zahl der während des Geschäftsjahres beschäftigten Arbeitnehmer bestand aus 10 Angestellten.

Nachrichtlich:

Nach Rücksprache mit der Kommunalaufsicht beim Hochsauerlandkreis in Meschede werden folgende mittelbare / unmittelbare Beteiligungen von untergeordneter Bedeutung bzw. sonstige Ausleihungen lediglich kurz dargestellt:

1. HochsauerlandEnergie GmbH**1.1 Rechtsgrundlagen**

Die HochsauerlandEnergie GmbH wurde mit notariellem Vertrag vom 06.05.2009 mit einem gezeichneten Kapital von 200.000,- € und Sitz in Meschede gegründet. Gesellschafter sind die Stadtwerke Lippstadt GmbH (SWL) und die Hochsauerlandwasser GmbH (HSW). Es gilt der Gesellschaftsvertrag in der modifizierten Neufassung vom 07.06.2016 (aktuelles Stammkapital siehe 1.3).

Die Gesellschaft wird beim Amtsgericht Arnsberg unter der Nummer HRB 8652 geführt.

1.2 Aufgaben und Erfüllung des öffentlichen Zwecks

Gegenstand des Unternehmens nach dem Gesellschaftsvertrag sind der Erwerb von Versorgungsnetzen sowie die Energieversorgung generell, vorrangig im Gebiet der Kommunen im Hochsauerlandkreis (HSK), die an der Gesellschaft beteiligt sind. Die Energieversorgung umfasst dabei die Wertschöpfungsstufen Vertrieb, Netzbetrieb und Erzeugung.

1.3 Beteiligungsverhältnisse

Bezeichnung	Stammkapital in Euro	Prozentanteil
Hochsauerlandwasser GmbH	7.000.000 €	50 %
Stadtwerke Lippstadt GmbH	7.000.000 €	50 %
Summe:	14.000.000 €	100 %

1.4 Entwicklung der Bilanzen und der Gewinn- und Verlustrechnungen der letzten beiden Abschlussstichtage

Bilanzen zum 31. Dezember

HochsauerlandEnergie GmbH			
<u>Aktivseite</u>	2016	2015	2014
	EUR	EUR	EUR
A. Anlagevermögen			
I. immaterielle Vermögensgegenstände	99.843,00	128.395,00	146.934,00
II. Sachanlagen	12.089,00	13.678,00	18.257,00
III. Finanzanlagen	13.989.602,00	13.989.602,00	13.989.602,00
B. Umlaufvermögen			
I. Forderungen und sonstige Vermögensgegenstände			
1. Forderungen aus Lieferungen und Leistungen	3.066.047,08	2.937.922,64	1.839.655,18
2. Forderungen gegenüber Gesellschaftern	0,00	576.714,41	15.186.438,89
3. Sonstige Vermögensgegenstände	0,00	508.625,84	609.542,57
II. Guthaben bei Kreditinstituten	2.175.376,09	94.299,15	2.288.323,13
Bilanzsumme	19.342.957,17	18.249.237,04	34.078.752,77

HochsauerlandEnergie GmbH			
<u>Passivseite</u>	2016	2015	2014
	EUR	EUR	EUR
A. Eigenkapital			
I. Gezeichnetes Kapital	14.000.000,00	200.000,00	200.000,00
II. Kapitalrücklage	189.602,00	13.989.602,00	13.989.602,00
III. Bilanzgewinn	1.430.440,97	1.415.936,10	1.223.213,60
B. Rückstellungen			
1. Steuerrückstellungen	209.600,00	144.700,00	60.950,00
2. Sonstige Rückstellungen	13.200,00	11.000,00	16.000,00
C. Verbindlichkeiten			
1. Verb. aus Lieferungen und Leistungen	2.338.903,64	310.946,83	302.997,71
2. Verb. gegenüber Gesellschaftern	727.601,02	154.720,37	0,00
3. sonstige Verbindlichkeiten	433.609,54	2.022.331,74	18.285.989,46
Bilanzsumme	19.342.957,17	18.249.237,04	34.078.752,77

Gewinn- und Verlustrechnung

HochsauerlandEnergie GmbH			
	2016	2015	2014
	EUR	EUR	EUR
1. Umsatzerlöse			
a) aus Energieverkauf	28.293.569,71	27.711.273,60	27.070.658,08
abzüglich Stromsteuer	-1.639.970,01	-1.632.983,12	-1.658.965,10
abzüglich Erdgassteuer	-1.286.014,38	-1.222.464,58	-1.057.689,80
b) Nebengeschäftserlöse	135.211,87	0,00	0,00
	25.502.797,19	24.855.825,90	24.354.003,18
2. sonstige betriebliche Erträge	73.918,93	65.348,32	28.445,89
3. Materialaufwand			
a) Aufwendungen für Roh-, Hilfs- und Betriebsstoffe	23.851.262,29	23.164.296,72	23.107.436,01
b) Aufwendungen für bezogene Leistungen	588.563,60	575.017,51	532.840,16
	24.439.825,89	23.739.314,23	23.640.276,17
4. Abschreibungen auf immaterielle Vermögensgegenstände des Anlagevermögens und Sachanlagen	33.100,40	33.873,45	32.169,00
5. sonstige betriebliche Aufwendungen	311.452,74	300.759,33	204.481,36
6. Erträge aus Beteiligungen	900.499,43	0,00	0,00
7. sonstige Zinsen und ähnlich Erträge	450,23	2.052,90	2.610,06
8. Zinsen und ähnliche Aufwendungen	13.185,87	13.137,00	2.383,04
9. Ergebnis der gewöhnlichen Geschäftstätigkeit	1.680.100,88	836.143,11	505.749,56
10. Steuern vom Einkommen und vom Ertrag	275.596,01	243.420,61	151.400,56
11. Ergebnis nach Steuern	1.404.504,87	592.722,50	354.349,00
12. Jahresüberschuss	1.404.504,87	592.722,50	354.349,00
13. Vorabauschüttung	800.000,00	0,00	
14. Gewinnvortrag	825.936,10	823.213,60	
15. Bilanzgewinn	1.430.440,97	1.415.936,10	

1.5 Die Leistungen der Beteiligung

Strom- und Gasversorgung (Vertrieb, Netzbetrieb)

1.6 Die wesentliche Finanz- und Leistungsbeziehung

Wesentliche Finanz- und Leistungsbeziehungen der HochsauerlandEnergie GmbH und der Gemeinde Bestwig liegen nicht vor.

1.7 Zusammensetzung der Organe

Organe der Hochsauerlandenergie GmbH sind die Geschäftsführung, der Aufsichtsrat und die Gesellschafterversammlung.

Geschäftsführung:

Herr Siegfried Müller, Geschäftsführer Stadtwerke Lippstadt GmbH
Herr Christoph Rosenau, Geschäftsführer Hochsauerlandwasser GmbH

Dem **Aufsichtsrat** gehören gemäß § 8 des Gesellschaftsvertrages sechs (je drei Mitglieder der Gesellschafter) an:

Eikeler, Peter	Medizincontroller	Bestwig
Sommer, Josef	Dipl. Bauingenieur	Meschede
Stehling, Burkhard	Finanzbeamter	Olsberg
Cosack, Peter	Landwirt/Gastronom	Lippstadt
Rodeheger, Karin	Kämmerin	Lippstadt
Strathaus, Udo	Lehrer i.R.	Lippstadt

Als Vertreter in der **Gesellschafterversammlung** waren zum Bilanzstichtag folgende Herren bestellt:

Péus, Ralf	Bürgermeister	Bestwig
Weber, Christoph	Bürgermeister	Meschede
Fischer, Wolfgang	Bürgermeister	Olsberg
Morfeld, Thomas	Ratsmitglied	Lippstadt
Sommer, Christof	Bürgermeister	Lippstadt

1.8 Personalbestand

Die Gesellschaft beschäftigt kein eigenes Personal. Seit dem 01.01.2011 regelt ein Betriebsführungs- und Dienstleistungsvertrag zwischen der Gesellschaft, der HSW und der SWL den Personal- und Sachmitteleinsatz für die operative Aufgabenerledigung.

2. Zweckverband der Sparkasse Hochsauerland

Die Gemeinde Bestwig ist gem. öffentlich-rechtlichem Vertrag vom 22.06.2004 dem Sparkassenzweckverband des Hochsauerlandkreises und der Städte Brilon, Hallenberg, Medebach, Olsberg und Winterberg (Sparkassenzweckverband) beigetreten.

Der Sparkassenzweckverband ist Gewährträger der Sparkasse Hochsauerland.

Die Beteiligungsquote der Gemeinde Bestwig beläuft sich auf 16,4 %. Die Aufteilung der Gewerbesteuer erfolgt mit einem Zerlegungsanteil von 17,05 %.

Die Gemeinde Bestwig entsendet Mitglieder in folgende Organe des Zweckverbandes bzw. der Sparkasse Hochsauerland:

a) Verbandsversammlung des Sparkassenzweckverbandes Hochsauerland (7 Vertreter)

Deutschbein, Holger	Ratsmitglied	CDU
Heimes, Thomas	Ratsmitglied	CDU
Kettner, Martin	Ratsmitglied	CDU
Lingemann, Bernd	Ratsmitglied	SPD
Péus, Ralf	Bürgermeister	CDU
Sommer, Paul Theo	Ratsmitglied	SPD
Vollmer, Lothar	Ratsmitglied	CDU

b) Verwaltungsrat der Sparkasse Hochsauerland (2 Vertreter)

Deutschbein, Holger	Ratsmitglied	CDU
Kenter, Werner	Sachkundiger Bürger	SPD

3. Zweckverband KDZ Citkomm

Der Zweckverband KDZ Citkomm wurde 1973 (KDZ Hellweg-Sauerland) gegründet. Die KDZ Citkomm ist ein kommunales IT-Dienstleistungsunternehmen für die angeschlossenen Kreise, Städte und Gemeinden sowie Drittanwender. Sie bietet ihren Kunden Leistungen in allen Belangen der Informations- und Kommunikationstechnologie an.

Als Tochterunternehmen der KDZ Citkomm wurde 2003 die Citkomm services GmbH (Computer Center Service GmbH) gegründet. Die Citkomm services GmbH bietet Dienstleistungen für öffentliche Verwaltungen, kommunale Unternehmen sowie sonstige Non-profit-Unternehmen. Als 100%ige Tochter des Zweckverbandes KDZ Citkomm wickelt sie die Geschäfte des Konzerns außerhalb des Zweckverbandes ab.

Die Organe der KDZ Citkomm sind:

- die Verbandsversammlung (72 Vertreter)
Vorsitz: BM Heinrich Holtkötter, Gemeinde Anröchte, bis 21.10.2015
Vorsitz: BM Matthias Lürbke, Gemeinde Lippetal ab 21.10.2015
(Vertreter der Gemeinde Bestwig: Bürgermeister Ralf Péus, Verwaltung)
- der Verwaltungsrat (17 ordentliche und 2 beratende Mitglieder)
- der Verbandsvorsteher (Landrat Thomas Gemke, Märkischer Kreis)

4. Wasserverband Hochsauerland

Der Wasserverband Hochsauerland ist als Wasser- und Bodenverband im Sinne des Gesetzes über Wasser- und Bodenverbände (Wasserverbandsgesetz WVG) vom 12.02.1991 (BGBl. I S. 405) eine Körperschaft des öffentlichen Rechts. Mitglieder sind die Gemeinden Bestwig und Eslohe sowie die Städte Hallenberg, Medebach, Meschede, Olsberg, Schmallenberg, Sundern, Winterberg sowie der Hochsauerlandkreis.

Vorrangiges Ziel des Wasserverbandes Hochsauerland ist die Optimierung und Sicherung der Wasserversorgung im Verbandsgebiet, insbesondere in Zeiten des Spitzenbedarfes und / oder zeitgleichen Trockenperioden oder akut auftretenden Notfällen und Versorgungsengpässen. Zu diesem Zweck hält jedes Verbandsmitglied am Wasserverband Hochsauerland ein satzungsrechtlich gesichertes und an der individuellen Wasserabgabe bemessenes Wasserbezugsrecht.

Als wirtschaftliches Ziel wird eine nachhaltige Minimierung der Verbandsumlage gesehen, deren stetige Verringerung für den (aufwandsgleich) kostendeckenden Betrieb (Non-Profit-Unternehmen) des Wasserverbandes Hochsauerland als Indikator für den wirtschaftlichen Erfolg dient.

Ein weiteres Ziel ist die Förderung von Kooperationen der Verbandsmitglieder untereinander, insbesondere vor dem Hintergrund des zunehmenden Kostendrucks in der Trinkwasserversorgung.

Die Organe des Verbandes sind die Verbandsversammlung und der Vorstand.

Die Gemeinde Bestwig entsendet 2 Mitglieder in die Verbandsversammlung des Wasserverbandes Hochsauerland:

Péus, Ralf	Bürgermeister	Verwaltung
Schmücker, Jürgen	Ratsmitglied	CDU

Beisitzer im Vorstand des Wasserverbandes Hochsauerland ist durch Wahl der Verbandsversammlung: Bürgermeister Ralf Péus, Verwaltung.

5. Bauverein Bestwig eG

Die Gemeinde Bestwig hält 10 Anteile á 600 €.

6. Siedlungs- und Baugenossenschaft Meschede eG

Die Gemeinde Bestwig hält 8 Anteile á 400 €.

gez.

(Ralf Péus)
Bürgermeister