

## Beteiligungsbericht

über die wirtschaftliche und nichtwirtschaftliche Betätigung der Gemeinde Bestwig für  
das Jahr 2014 gemäß § 117 GO NRW i.V.m. § 52 GemHVO NRW

---

### Inhaltsverzeichnis

<b>Allgemein</b> .....	<b>2</b>
Organigramm .....	3
<b>1. Sondervermögen</b> .....	<b>4</b>
Abwasserwerk der Gemeinde Bestwig .....	4
<b>2. wesentliche Beteiligungen</b> .....	<b>9</b>
Hochsauerlandwasser GmbH .....	9
<b>3. Beteiligungen mit untergeordneter Bedeutung</b> .....	<b>14</b>
Bergbaumuseum Ramsbeck GmbH .....	14
Freizeitpark Hochsauerland GmbH Gevelinghausen-Wasserfall .....	19
Wirtschaftsförderungsgesellschaft Hochsauerland mbH .....	22
<b>Nachrichtlich</b> .....	<b>27</b>
Hochsauerlandenergie GmbH .....	27
Zweckverband Sparkasse Hochsauerland .....	30
Zweckverband KDvZ Citkomm .....	31
Wasserverband Hochsauerland .....	31
Bauverein Bestwig e.G. ....	32
Siedlungs- und Baugenossenschaft e.G. ....	32

## Allgemein

Gem. § 117 GO NW hat die Gemeinde einen Beteiligungsbericht zu erstellen, in dem ihre wirtschaftliche und nichtwirtschaftliche Betätigung, unabhängig davon, ob selbstständige Aufgabenbereiche dem Konsolidierungskreis des Gesamtabchlusses angehören, zu erläutern ist. Dieser Bericht ist jährlich bezogen auf den Abschlussstichtag des Gesamtabchlusses (ab 31.12.2010) fortzuschreiben und dem Gesamtabchluss beizufügen.

Im Beteiligungsbericht sind gem. § 52 Abs. 1 GemHVO gesondert anzugeben und zu erläutern:

1. die Ziele der Beteiligung
2. die Erfüllung des öffentlichen Zwecks,
3. die Beteiligungsverhältnisse,
4. die Entwicklung der Bilanzen und der Gewinn- und Verlustrechnungen der letzten drei Abschlussstichtage,
5. die Leistungen der Beteiligungen, bei wesentlichen Beteiligungen untereinander und mit der Gemeinde,
6. die wesentlichen Finanz- und Leistungsbeziehungen der Beteiligungen untereinander und mit der Gemeinde,
7. die Zusammensetzung der Organe der Beteiligung,
8. der Personalbestand jeder Beteiligung.

Weiterhin ist gem. § 52 Abs. 3 GemHVO dem Bericht eine Übersicht über die gemeindlichen Beteiligungen unter Angabe der Höhe der Anteile an jeder Beteiligung in Prozent beizufügen.

Die Gliederung in die Bereiche

1. Sondervermögen
2. wesentliche Beteiligungen
3. Beteiligungen mit untergeordneter Bedeutung

erfolgte nach Beurteilung durch die CURACON GmbH Wirtschaftsprüfungsgesellschaft vom 13.09.2010.

Das Sondervermögen (Abwasserwerk der Gemeinde Bestwig) ist im Rahmen des Gesamtabchlusses nach dieser Einstufung zu vollkonsolidieren.

Die wesentlichen Beteiligungen (hier nur die Hochsauerlandwasser GmbH) sind nach der Equity-Methode zu konsolidieren.

Die Beteiligungen mit untergeordneter Bedeutung sind nach der At-Cost-Konsolidierung einzubeziehen.

# Beteiligungsstruktur der Gemeinde Bestwig

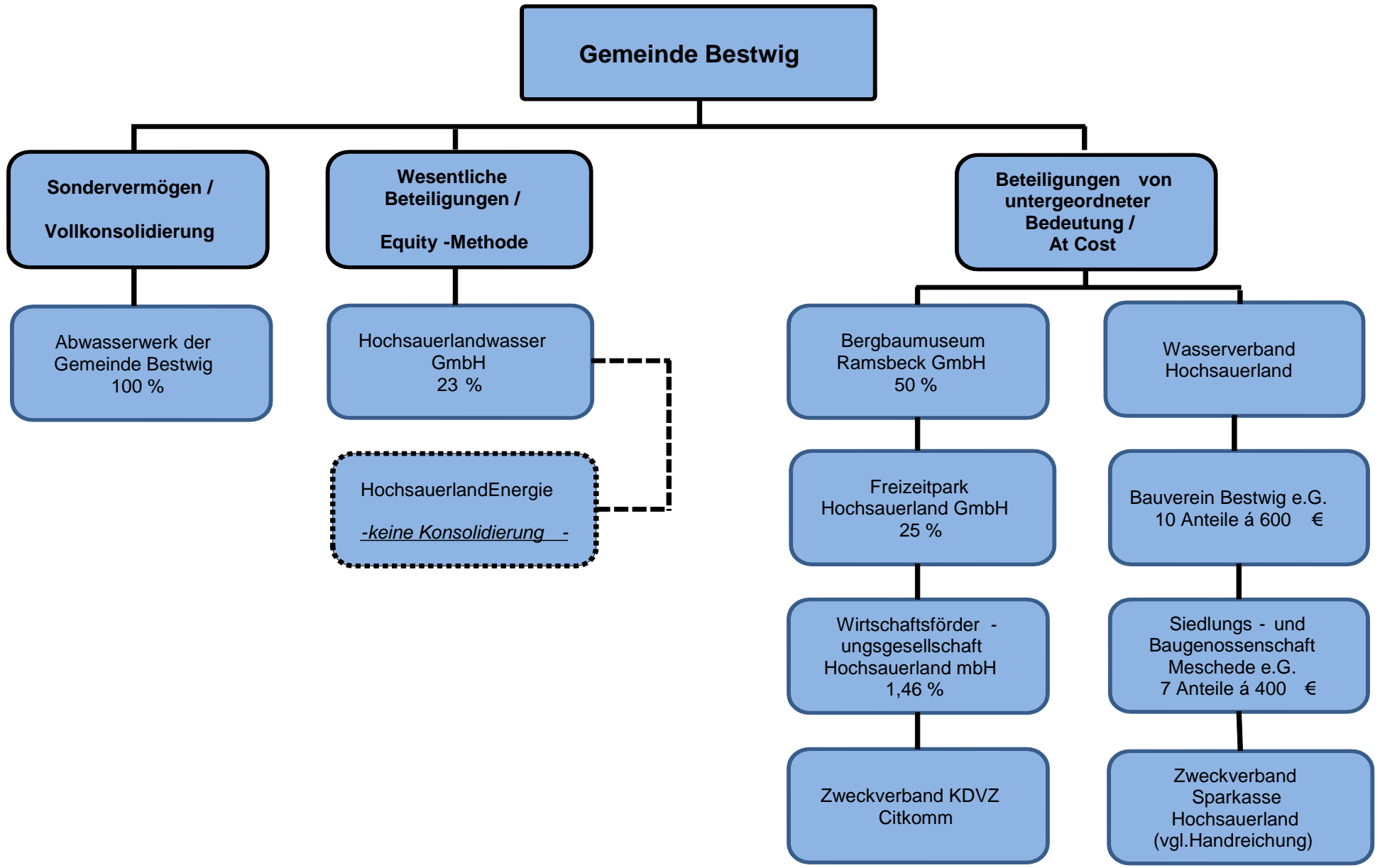

## 1. Sondervermögen

### 1.1. Abwasserwerk der Gemeinde Bestwig

#### 1.1.1. Rechtsgrundlagen

Seit dem 01.01.1997 erledigt die Gemeinde Bestwig die Aufgaben der Trinkwasserversorgung und der Abwasserbeseitigung durch die Gemeindewerke Bestwig als Eigenbetrieb bzw. eigenbetriebsähnliche Einrichtung im Sinne der §§ 107 und 114 der Gemeindeordnung des Landes Nordrhein-Westfalen (GO NRW) sowie des § 1 der Eigenbetriebsverordnung des Landes (EigVO NRW). Die Gemeindewerke Bestwig führen die beiden Betriebszweige „Wasserversorgung“ und „Abwasserentsorgung“ in jeweils eigenen Gebührenhaushalten.

Ab dem 01.01.2006 wurde die Aufgabe der Trinkwasserversorgung und das Vermögen des Betriebszweigs „Wasserversorgung“ der Gemeindewerke Bestwig auf die Hochsauerlandwasser GmbH, Meschede, übertragen. Die Aufgaben der Abwasserbeseitigung führt die Gemeinde als eigenbetriebsähnliche Einrichtung mit allen Aktiva und Passiva des Betriebszweigs „Abwasserentsorgung“ der Gemeindewerke Bestwig weiter. Zu diesem Zweck wurden die Gemeindewerke Bestwig, Betriebszweig „Abwasserentsorgung“ umbenannt in „Abwasserwerk der Gemeinde Bestwig“. Um die Synergien des bis zum 31.12.2005 bestehenden Querverbundes zudem weiter nutzen zu können, wurde die Betriebsführung für das Abwasserwerk Bestwig gemäß Ratsbeschluss vom 29.06.2005 mit Wirkung zum 01.01.2006 ebenfalls auf die Hochsauerlandwasser GmbH, Meschede, übertragen.

#### 1.1.2. Aufgaben und Erfüllung des öffentlichen Zwecks

Zweck des Abwasserwerkes der Gemeinde Bestwig ist die Erfüllung der Abwasserbeseitigungspflicht der Gemeinde Bestwig gemäß § 53 Absatz 1 Landeswassergesetz (LWG NRW).

#### 1.1.3. Beteiligungsverhältnisse

Bezeichnung	Stammkapital in Euro	Prozentanteil
Gemeinde Bestwig	920.325	100,00

### 1.1.4. Entwicklung der Bilanzen und der Gewinn- und Verlustrechnungen der letzten drei Abschlussstichtage

#### Bilanzen zum 31. Dezember

<b>Abwasserwerk der Gemeinde Bestwig</b>			
<u>Aktivseite</u>	<b>2014</b>	<b>2013</b>	<b>2012</b>
	<b>EUR</b>	<b>EUR</b>	<b>EUR</b>
<b>A. Anlagevermögen</b>			
<b>I. Immaterielle Vermögensgegenstände</b>			
Konzessionen, gewerbliche Schutzrechte und ähnliche Rechte und Werte sowie Lizenzen an solchen Rechten und Werten	61.858,00	62.655,00	63.832,00
<b>II. Sachanlagen</b>			
1. Grundstücke, grundstücksgleiche Rechte und Bauten einschließlich der Bauten auf fremden Grundstücken			
2. technische Anlagen und Maschinen	21.271.878,00	20.357.289,00	19.374.274,85
3. Betriebs- und Geschäftsausstattung	11.358,00	14.100,00	16.056,00
4. Anlagen im Bau	6.059,86	398.713,28	153.622,02
<b>B. Umlaufvermögen</b>			
<b>I. Vorräte</b>			
Roh-, Hilfs-, und Betriebsstoffe	0,00	0,00	0,00
<b>II. Forderungen und sonstige Vermögensgegenstände</b>			
1. Forderungen aus Lieferungen und Leistungen	170.462,79	147.626,51	130.588,68
2. sonstige Vermögensgegenstände	265.168,72	68.960,50	612.935,88
<b>III. Guthaben bei Kreditinstituten</b>	0,00	0,00	0,00
<b>Bilanzsumme</b>	<b>21.786.785,37</b>	<b>21.049.344,29</b>	<b>20.351.309,43</b>

<b>Abwasserwerk der Gemeinde Bestwig</b>			
<b><u>Passivseite</u></b>	<b>2014</b>	<b>2013</b>	<b>2012</b>
	<b>EUR</b>	<b>EUR</b>	<b>EUR</b>
<b>A. Eigenkapital</b>			
<b>I. Stammkapital</b>	920.325,00	920.325,00	920.325,00
<b>II. Kapitalrücklage</b>	8.124.834,46	8.124.834,46	8.124.834,46
<b>III. Gewinnvortrag (+) / Verlustvortrag (-)</b>	311.121,79	293.150,96	11.915,98
<b>IV. Jahresüberschuss (+) / -fehlbetrag (-)</b>	-65.172,98	17.970,83	281.234,98
<b>B. Empfangene Ertragszuschüsse (SoPo´s)</b>	1.724.400,00	1.385.654,23	1.437.401,50
<b>C. Rückstellungen</b>			
sonstige Rückstellungen	10.000,00	9.500,00	7.800,00
<b>D. Verbindlichkeiten</b>			
1. Verb. gegenüber Kreditinstituten	10.363.190,39	9.311.089,50	8.731.771,89
2. Verb. aus Lieferungen und Leistungen	135.671,29	400.790,83	310.677,60
3. sonstige Verbindlichkeiten	262.415,42	586.028,48	525.348,02
<b>Bilanzsumme</b>	<b>21.786.785,37</b>	<b>21.049.344,29</b>	<b>20.351.309,43</b>

**Gewinn- und Verlustrechnungen**

<b>Abwasserwerk der Gemeinde Bestwig</b>			
	<b>2014</b>	<b>2013</b>	<b>2012</b>
	<b>EUR</b>	<b>EUR</b>	<b>EUR</b>
<b>1. Umsatzerlöse</b>	2.510.959,70	2.522.815,40	2.548.400,34
<b>2. andere aktivierte Eigenleistungen</b>	24.759,73	29.545,66	31.320,61
<b>3. sonstige betriebliche Erträge</b>	15.807,64	9.463,20	226.543,41
	<b>2.551.527,07</b>	<b>2.561.824,26</b>	<b>2.806.264,36</b>
<b>4. Materialaufwand</b>			
a) Aufwendungen für Roh-, Hilfs- und Betriebsstoffe	28.029,63	7.908,54	4.556,72
b) Aufwendungen für bezogene Leistungen	1.663.467,23	1.637.055,83	1.635.259,84
	<b>1.691.496,86</b>	<b>1.644.964,37</b>	<b>1.639.816,56</b>
<b>5. Personalaufwand</b>			
a) Löhne und Gehälter	0,00	0,00	0,00
b) Soziale Abgaben und Aufwendungen für Altersversorgung und für Unterstützung	0,00	0,00	0,00
	<b>0,00</b>	<b>0,00</b>	<b>0,00</b>
<b>6. Abschreibungen auf immaterielle Vermögensgegenstände des Anlagevermögens und Sachanlagen</b>	502.514,19	476.996,55	461.202,15
<b>7. sonstige betriebliche Aufwendungen</b>	52.706,55	59.813,03	67.614,56
<b>8. sonstige Zinsen und ähnliche Erträge</b>	1.439,02	1.526,45	3.090,24
<b>9. Zinsen und ähnliche Aufwendungen</b>	371.421,47	363.605,93	359.486,35
<b>10. Ergebnis der gewöhnlichen Geschäftstätigkeit</b>	<b>-65.172,98</b>	<b>17.970,83</b>	<b>281.234,98</b>
<b>11. sonstige Steuern</b>	0,00	0,00	0,00
<b>12. Jahresüberschuss (+) / -fehlbetrag (-)</b>	<b>-65.172,98</b>	<b>17.970,83</b>	<b>281.234,98</b>

### 1.1.5. Die Leistungen der Beteiligung

Abwasserentsorgung der Gemeinde Bestwig.

### 1.1.6. Wesentliche Finanz- und Leistungsbeziehungen

Wesentliche Finanz- und Leistungsbeziehungen zwischen dem Abwasserwerk der Gemeinde Bestwig und der Gemeinde Bestwig liegen nicht vor.

### 1.1.7. Die Zusammensetzung der Organe (nach der Kommunalwahl 2014)

Organe der eigenbetriebsähnlichen Einrichtung sind die Betriebsleitung, der Betriebsausschuss und der Rat.

Die **Betriebsleitung** obliegt gem. Beschluss des Rates vom 21.12.2005:

Péus, Ralf	Bürgermeister	Verwaltung
------------	---------------	------------

Die **stellv. Betriebsleitung** obliegt gem. Beschluss des Rates vom 30.06.2009:

Kohlmann, Klaus	Allgemeiner Vertreter des BM	Verwaltung
-----------------	------------------------------	------------

Der **Betriebsausschuss** besteht aus 13 Mitgliedern:

Bathen, Alois	Sachkundiger Bürger	SPD
Bathen, Ulrich	Ratsmitglied	SPD
Blüggel, Franz-Josef	Ratsmitglied	SPD
Brenzel, Fritz	Sachkundiger Bürger	SPD
Deutschbein, Holger	Ratsmitglied	CDU
Dolle, Georg	Sachkundiger Bürger	CDU
Dümpelmann, Falk	Ratsmitglied	CDU
Osebold, Andreas	Sachkundiger Bürger	CDU
Salinus, Jörg	Ratsmitglied	SPD
Schüttler, Paul	Ratsmitglied	CDU
Sommer, Markus	Ratsmitglied	CDU
Stratmann, Dirk	Sachkundiger Bürger	CDU
Voß, Josef-Clemens	Ratsmitglied	CDU

### 1.1.8. Der Personalbestand

Kein eigener Personalbestand (Personalstellung durch die Hochsauerlandwasser GmbH).

## 2. Wesentliche Beteiligungen

### 2.1. Hochsauerlandwasser GmbH

#### 2.1.1. Rechtsgrundlagen

Zur Optimierung der Versorgungsqualität der drei kommunalen Partner (Stadt Olsberg, Gemeinde Bestwig, Stadt Meschede), zur gemeinsamen Nutzung von Synergien und Kosteneinsparpotenzialen und mit dem Ziel, nachhaltig stabile und verursachergerechte Preise zu garantieren, organisieren die v.g. Städte bzw. Gemeinde ab dem 01.01.2006 die öffentliche Trinkwasserversorgung durch ein gemischt-öffentliches Unternehmen in der Rechtsform einer GmbH. Der Gesellschaftsvertrag in der Fassung vom 21.12.2009 stellt die rechtliche Grundlage der HSW dar.

Die Gesellschaft ist im Handelsregister des Amtsgerichts Arnsberg unter der Nr. HR B 7209 eingetragen.

#### 2.1.2. Aufgaben und Erfüllung des öffentlichen Zwecks

Gegenstand des Unternehmens ist die öffentliche Wasserversorgung und die Übernahme artverwandter kommunaler Aufgabenfelder wie zum Beispiel die Energieversorgung, die Aufgaben der Straßenbeleuchtung und/oder die Abwasserentsorgung sowie die Errichtung, der Erwerb, die Erweiterung und der Betrieb der diesem Zweck dienenden Anlagen. Darüber hinaus darf die Gesellschaft Leistungen erbringen oder sich an Unternehmen beteiligen, die im Zusammenhang mit dem vorgenannten Gesellschaftsgegenstand stehen. Dazu gehören insbesondere kaufmännische und/oder technische Betriebsführungen und Beratungen für kommunale Wasser- und Abwasserwerke und auch andere kommunale und interkommunale Versorgungsunternehmen.

#### 2.1.3. Beteiligungsverhältnisse

Gesellschafter sind:

Bezeichnung	Stammkapital in Euro	Prozentanteil
Gemeinde Bestwig	460.000	23,00
Stadt Meschede	940.000	47,00
Stadt Olsberg	600.000	30,00
<b>Summe:</b>	<b>2.000.000</b>	<b>100,00</b>

## 2.1.4. Entwicklung der Bilanzen und der Gewinn- und Verlustrechnungen der letzten drei Abschlussstichtage

### Bilanzen zum 31. Dezember

<b>Hochsauerlandwasser GmbH</b>				
<u>Aktivseite</u>	<b>2014</b>	<b>2013</b>	<b>2012</b>	
	<b>EUR</b>	<b>EUR</b>	<b>EUR</b>	
<b>A. Anlagevermögen</b>				
<b>I. Immaterielle Vermögensgegenstände</b>				
Konzessionen, gewerbliche Schutzrechte und ähnliche Rechte und Werte sowie Lizenzen an solchen Rechten und Werten	284.669,16	277.858,00	172.429,00	
<b>II. Sachanlagen</b>				
1. Grundstücke, grundstücksgleiche Rechte und Bauten einschließlich der Bauten auf fremden Grundstücken	6.428.700,46	6.489.925,16	6.612.391,16	
2. technische Anlagen und Maschinen	22.479.578,82	21.889.826,82	21.988.894,82	
3. andere Anlagen, Betriebs- und Geschäftsausstattung	665.791,00	754.787,00	922.961,00	
4. geleistete Anzahlungen und Anlagen im Bau	2.081.112,41	884.470,70	346.615,94	
<b>III. Finanzanlagen</b>				
1. Beteiligungen	7.094.801,00	100.000,00	100.000,00	
2. sonstige Ausleihungen	659.248,46	1.084.452,70	1.117.912,52	
<b>B. Umlaufvermögen</b>				
<b>I. Vorräte</b>				
Roh-, Hilfs-, und Betriebsstoffe	256.406,11	283.000,44	272.508,35	
<b>II. Forderungen und sonstige Vermögensgegenstände</b>				
1. Forderungen aus Lieferungen und Leistungen	766.902,16	650.613,32	619.496,64	
2. Forderungen gegen Gesellschafter	72.753,36	162.510,64	40.362,85	
3. sonstige Vermögensgegenstände	372.950,02	157.532,32	61.077,63	
<b>III. Kassenbestand, Guthaben bei Kreditinstituten</b>	1.696.685,68	394.823,76	1.105.367,08	
<b>C. Rechnungsabgrenzungsposten</b>	0,00	0,00	924,00	
<b>Bilanzsumme</b>	<b>42.859.598,64</b>	<b>33.129.800,86</b>	<b>33.360.940,99</b>	

<b>Hochsauerlandwasser GmbH</b>			
<b><u>Passivseite</u></b>	<b>2014</b>	<b>2013</b>	<b>2012</b>
	<b>EUR</b>	<b>EUR</b>	<b>EUR</b>
<b>A. Eigenkapital</b>			
<b>I. Stammkapital</b>	2.000.000,00	2.000.000,00	2.000.000,00
<b>II. Kapitalrücklage</b>	6.442.005,98	6.442.005,98	6.442.005,98
<b>III. Gewinnvortrag (+) / Verlustvortrag (-)</b>	339.862,27	315.595,45	200.522,96
<b>IV. Jahresüberschuss (+) / -fehlbetrag (-)</b>	-1.652,38	24.266,82	115.072,49
<b>B. Sonderposten für Investitionszuschüsse</b>	3.321.755,40	3.344.098,38	3.377.942,32
<b>C. Rückstellungen</b>			
1. Steuerrückstellungen	9.980,00	141.060,00	86.380,00
2. sonstige Rückstellungen	211.600,00	242.700,00	344.700,00
<b>D. Verbindlichkeiten</b>			
1. Verb. gegenüber Kreditinstituten	21.952.554,18	19.748.762,05	18.853.186,52
2. Verb. aus Lieferungen und Leistungen	527.929,86	550.048,32	652.599,01
3. Verb. gegenüber Gesellschaftern	651.175,70	0,00	967.247,74
4. Verb. gegenüber Unternehmen, mit denen ein Beteiligungsverhältnis besteht	6.994.801,00	0,00	0,00
4. sonstige Verbindlichkeiten	409.586,63	321.263,86	321.283,97
<b>Bilanzsumme</b>	<b>42.859.598,64</b>	<b>33.129.800,86</b>	<b>33.360.940,99</b>

**Gewinn- und Verlustrechnungen**

<b>Hochsauerlandwasser GmbH</b>			
	<b>2014</b>	<b>2013</b>	<b>2012</b>
	<b>EUR</b>	<b>EUR</b>	<b>EUR</b>
<b>1. Umsatzerlöse</b>	8.746.742,54	8.528.621,72	8.597.439,07
<b>2. andere aktivierte Eigenleistungen</b>	346.320,91	301.793,45	245.699,78
<b>3. sonstige betriebliche Erträge</b>	998.278,67	775.698,40	541.670,92
	<b>10.091.342,12</b>	<b>9.606.113,57</b>	<b>9.384.809,77</b>
<b>4. Materialaufwand</b>			
a) Aufwendungen für Roh-, Hilfs- und Betriebsstoffe	1.452.030,85	1.446.723,57	1.369.002,50
b) Aufwendungen für bezogene Leistungen	1.734.120,77	1.783.043,91	1.822.604,62
	<b>3.186.151,62</b>	<b>3.229.767,48</b>	<b>3.191.607,12</b>
<b>5. Personalaufwand</b>			
a) Löhne und Gehälter	2.385.313,14	2.097.604,15	2.044.488,23
b) Soziale Abgaben und Aufwendungen für Altersversorgung und für Unterstützung	661.823,16	604.296,19	551.573,05
	<b>3.047.136,30</b>	<b>2.701.900,34</b>	<b>2.596.061,28</b>
<b>6. Abschreibungen auf immaterielle Vermögensgegenstände des Anlagevermögens und Sachanlagen</b>	1.941.032,63	1.953.614,48	1.938.774,15
<b>7. sonstige betriebliche Aufwendungen</b>	1.109.769,14	882.060,77	658.688,32
<b>8. Erträge aus Ausleihungen des Finanzanlagevermögens</b>	55.390,28	60.026,70	61.778,64
<b>9. sonstige Zinsen und ähnliche Erträge</b>	2.488,43	4.572,02	4.222,11
<b>10. Zinsen und ähnliche Aufwendungen</b>	822.560,75	811.605,98	846.099,48
<b>11. Ergebnis der gewöhnlichen Geschäftstätigkeit</b>	<b>42.570,39</b>	<b>91.763,24</b>	<b>219.580,17</b>
<b>12. Steuern vom Einkommen und vom Ertrag</b>	34.221,56	61.178,32	94.801,93
<b>13. sonstige Steuern</b>	10.001,21	6.318,10	9.705,75
<b>14. außerordentlicher Aufwand</b>	0,00	0,00	0,00
<b>15. Jahresüberschuss (+) / -fehlbetrag (-)</b>	<b>-1.652,38</b>	<b>24.266,82</b>	<b>115.072,49</b>

### 2.1.5. Die Leistungen der Beteiligung

Siehe 2.1.2.

### 2.1.6. Die wesentlichen Finanz- und Leistungsbeziehungen

./.

### 2.1.7. Die Zusammensetzung der Organe (nach der Kommunalwahl 2014)

Organe der Gesellschaft sind die Geschäftsführung, der Aufsichtsrat und die Gesellschafterversammlung.

In die **Gesellschafterversammlung** entsendet jeder Gesellschafter einen legitimierten Vertreter.

Vertreter der Gemeinde Bestwig ist:

Péus, Ralf	Bürgermeister	Verwaltung
------------	---------------	------------

Der **Aufsichtsrat** besteht aus 13 Mitgliedern:

Gemeinde Bestwig	4 Mitglieder
Stadt Meschede	4 Mitglieder
Stadt Olsberg	4 Mitglieder
Belegschaft GmbH	1 Mitglied

Aus jeder Gesellschafter-Kommune muss jeweils der Bürgermeister oder ein von ihm vorgeschlagener Bediensteter der Kommune zu den in den Aufsichtsrat entsandten Mitgliedern zählen.

Die Gemeinde Bestwig wird vertreten durch:

Eikeler, Peter	Ratsmitglied	CDU
Liedtke, Thomas	Ratsmitglied	SPD
Péus, Ralf	Bürgermeister	Verwaltung
Voß, Josef- Clemens	Ratsmitglied	CDU

#### **Geschäftsführung:**

Robert Dietrich, Birmecker Weg 4, 59872 Meschede  
Christoph Rosenau, Hangelswiese 2a, 59909 Bestwig

### 2.1.8. Personalbestand

Die Hochsauerlandwasser GmbH beschäftigte im Geschäftsjahr 2014 durchschnittlich 57 Mitarbeiterinnen und Mitarbeiter, darunter 4 Auszubildende.

### **3. Beteiligungen von untergeordneter Bedeutung**

#### **3.1. Bergbaumuseum Ramsbeck GmbH**

##### **3.1.1. Rechtsgrundlagen**

Zur Errichtung und Unterhaltung eines Bergbaumuseums in Bestwig – Ramsbeck wurde 1974 die Bergbaumuseum Ramsbeck GmbH – Gemeinnützige Gesellschaft für Kultur- und Bergbaugeschichte – gegründet. Der Gesellschaftsvertrag datiert vom 28.06.1974 mit verschiedenen späteren Änderungen.

Die Gesellschaft ist im Handelsregister des Amtsgerichts Arnsberg unter Nr. HRB 3098 eingetragen.

##### **3.1.2. Aufgaben und Erfüllung des öffentlichen Zwecks**

Mit der Gründung und Schaffung des Bergbaumuseums und Besucherbergwerkes wurden einer breiten Öffentlichkeit die Belange des Bergbaues und die Arbeitswelt des Bergmannes näher gebracht. Dies ist in einer Zeit, in der Fragen der Versorgung und der langfristigen Sicherung von Energie und Rohstoffen diskutiert werden, von großer Bedeutung. Den Schulen, die einen Besuch des Museums und des Bergwerkes zum Teil fest in ihre Lehrpläne aufgenommen haben, wird durch diese Einrichtung die Möglichkeit gegeben, ihre Schüler über Tage in den Ausstellungsräumen und unter Tage vor Ort eindrucksvoll über den Bergbau zu informieren.

##### **3.1.3. Beteiligungsverhältnisse**

Gesellschafter sind:

<b>Bezeichnung</b>	<b>Stammkapital in Euro</b>	<b>Prozentanteil</b>
Gemeinde Bestwig	12.800	50,00
Hochsauerlandkreis	12.800	50,00
<b>Summe:</b>	<b>25.600</b>	<b>100,00</b>

### 3.1.4. Entwicklung der Bilanzen und der Gewinn- und Verlustrechnungen der letzten drei Abschlussstichtage

#### Bilanzen zum 31. Dezember

<b>Bergbaumuseum Ramsbeck GmbH</b>				
<u>Aktivseite</u>	<b>2014</b>	<b>2013</b>	<b>2012</b>	
	<b>EUR</b>	<b>EUR</b>	<b>EUR</b>	
<b>A. Anlagevermögen</b>				
<b>I. Sachanlagen</b>	741.258,20	708.006,80	692.682,77	
<b>B. Umlaufvermögen</b>				
<b>I. Vorräte</b>				
1. Roh-, Hilfs- und Betriebsstoffe	12.346,07	19.488,53	47.555,26	
2. Waren	21.117,99	19.948,27	22.109,43	
<b>II. Forderungen und sonstige Vermögensgegenstände</b>				
1. Forderungen aus Lieferungen und Leistungen	6.432,94	10.670,04	40.666,08	
2. sonstige Vermögensgegenstände	3.402,80	3.199,52	3.173,06	
<b>III. Kassenbestand, Guthaben bei Kreditinstituten</b>	122.911,25	98.750,63	167.779,75	
<b>C. Rechnungsabgrenzungsposten</b>	1.195,59	1.500,85	1.806,11	
<b>Bilanzsumme</b>	<b>908.664,84</b>	<b>861.564,64</b>	<b>975.772,46</b>	

<b>Bergbaumuseum Ramsbeck GmbH</b>			
<b><u>Passivseite</u></b>	<b>2014</b>	<b>2013</b>	<b>2012</b>
	<b>EUR</b>	<b>EUR</b>	<b>EUR</b>
<b>A. Eigenkapital</b>			
<b>I. Gezeichnetes Kapital</b>	25.600,00	25.600,00	25.600,00
<b>II. Kapitalrücklage</b>			
a) Allgemeine Rücklage	184.560,19	105.154,44	166.758,09
b) Rücklage für Investitionen	30.961,34	23.961,34	21.961,34
<b>III. Jahresüberschuss (+) / -fehlbetrag (-)</b>	<b>-195.612,66</b>	<b>-144.677,25</b>	<b>-171.080,59</b>
<b>B. Sonderposten</b>	596.135,74	631.003,07	647.865,69
<b>C. Rückstellungen</b>			
sonstige Rückstellungen	94.674,41	37.429,98	25.428,28
<b>D. Verbindlichkeiten</b>			
1. Verb. gegenüber Kreditinstituten	15.731,94	18.554,71	21.253,52
2. Verb. aus Lieferungen und Leistungen	7.654,29	6.326,70	54.343,94
3. sonstige Verbindlichkeiten	148.959,59	158.211,65	183.642,19
<b>Bilanzsumme</b>	<b>908.664,84</b>	<b>861.564,64</b>	<b>975.772,46</b>

**Gewinn- und Verlustrechnung**

<b>Bergbaumuseum Ramsbeck GmbH</b>			
	<b>2014</b>	<b>2013</b>	<b>2012</b>
	<b>EUR</b>	<b>EUR</b>	<b>EUR</b>
<b>1. Umsatzerlöse</b>	313.140,67	306.943,88	278.040,75
<b>2. sonstige betriebliche Erträge</b>	142.750,93	106.400,50	88.349,25
	<b>455.891,60</b>	<b>413.344,38</b>	<b>366.390,00</b>
<b>3. Materialaufwand</b>			
a) Aufwendungen für Roh-, Hilfs- und Betriebsstoffe und für bezogene Waren	99.514,03	118.420,11	84.140,60
b) Aufwendungen für bezogene Leistungen	203.838,12	112.486,69	142.458,50
	<b>303.352,15</b>	<b>230.906,80</b>	<b>226.599,10</b>
<b>4. Personalaufwand</b>			
a) Löhne und Gehälter	203.697,23	188.721,96	192.772,54
b) Soziale Abgaben	45.279,69	41.775,56	42.047,50
	<b>248.976,92</b>	<b>230.497,52</b>	<b>234.820,04</b>
<b>5. Abschreibungen auf Sachanlagen</b>	46.536,45	45.278,55	35.861,82
<b>6. sonstige betriebliche Aufwendungen</b>	50.917,93	49.616,57	40.233,35
<b>7. sonstige Zinsen und ähnliche Erträge</b>	220,26	342,84	2.227,29
<b>8. Zinsen und ähnliche Aufwendungen</b>	777,23	901,19	1.019,73
<b>9. Ergebnis der gewöhnlichen Geschäftstätigkeit</b>	<b>-194.448,82</b>	<b>-143.513,41</b>	<b>-169.916,75</b>
<b>10. sonstige Steuern</b>	1.163,84	1.163,84	1.163,84
<b>11. Jahresüberschuss (+) / -fehlbetrag (-)</b>	<b>-195.612,66</b>	<b>-144.677,25</b>	<b>-171.080,59</b>

### 3.1.5. Die Leistungen der Beteiligung

Die Unterhaltung eines Bergbaumuseums.

### 3.1.6. Die wesentlichen Finanz- und Leistungsbeziehungen

Die Gemeinde Bestwig ist gem. Gesellschaftervertrag zur 50% Abdeckung des Jahresverlustes verpflichtet. Die restliche Abdeckung erfolgt durch den Mitgesellschafter Hochsauerlandkreis.

Die Bergbaumuseum Ramsbeck GmbH leistet einen jährlichen Verwaltungskostenbeitrag in Höhe von 25.504 € (2013 = 17.705 €) wg. kommissarischer Leitung durch die Gemeinde Bestwig.

### 3.1.7. Zusammensetzung der Organe (nach der Kommunalwahl 2014)

Organe der Gesellschaft sind die Gesellschafterversammlung und der Geschäftsführer.

In die **Gesellschafterversammlung** entsenden:

- der Hochsauerlandkreis      6 Mitglieder
- die Gemeinde Bestwig      6 Mitglieder

Vertreter der Gemeinde Bestwig in der Gesellschafterversammlung sind folgende Personen:

Bathen, Alois	Sachkundiger Bürger	SPD
Braun, Alfred	Sachkundiger Bürger	CDU
Eikeler, Peter	Ratsmitglied	CDU
Heimes, Thomas	Ratsmitglied	CDU
Liedtke, Thomas	Ratsmitglied	SPD
Kohlmann, Klaus	Allg. Vertr. des Bürgermeisters	Verwaltung

#### **Geschäftsführer:**

Bürgermeister Ralf Péus, Rathausplatz 1, 59909 Bestwig

### 3.1.8. Personalbestand

Im Geschäftsjahr 2014 beschäftigt die Gesellschaft 1 Museumsleiter, 1 Schlosser, 1 Verwaltungsmitarbeiterin, 5 Aushilfsführer, 3 Servicekräfte (Teilzeit), 2 Reinigungskräfte (Teilzeit) sowie 2 Aushilfsreinigerinnen. Ein weiterer Mitarbeiter wird per Personalgestellungsvertrag beschäftigt.

## 3.2. Freizeitpark Hochsauerland GmbH Gevelinghausen-Wasserfall

### 3.2.1. Rechtsgrundlagen

Zum Aufbau und für die Entwicklung eines Wochenend- und Ferienerholungsschwerpunktes Gevelinghausen – Wasserfall – Ramsbeck wurde 1974 die Freizeitpark GmbH Gevelinghausen – Wasserfall gegründet. Der Gesellschaftervertrag datiert vom 28.11.1974 mit Änderungen vom 08.03.1985.

Die Gesellschaft ist im Handelsregister des Amtsgerichts Brilon unter der Nr. HR B 73 eingetragen.

### 3.2.2. Aufgaben und Erfüllung des öffentlichen Zwecks

Gegenstand des Unternehmens ist die Schaffung, Förderung und Unterhaltung der für den Erholungsschwerpunkt erforderlichen öffentlichen Infrastruktur innerhalb der Gemeinde Bestwig und der Stadt Olsberg. Die Gesellschaft ist berechtigt, ihre satzungsgemäßen Aufgaben durch Dritte erfüllen zu lassen und sich an Unternehmen verwandter Art zu beteiligen.

### 3.2.3. Beteiligungsverhältnisse

Gesellschafter sind:

<b>Bezeichnung</b>	<b>Stammkapital in Euro</b>	<b>Prozentanteil</b>
Gemeinde Bestwig	6.400	25,00
Hochsauerlandkreis	12.800	50,00
Stadt Olsberg	6.400	25,00
<b>Summe:</b>	<b>25.600</b>	<b>100,00</b>

### 3.2.4. Entwicklung der Bilanzen und der Gewinn- und Verlustrechnungen der letzten drei Abschlussstichtage

#### Bilanzen zum 31. Dezember

<b>Freizeitpark Hochsauerland GmbH Gevelinghausen - Wasserfall</b>				
<u>Aktivseite</u>	<b>2014</b>	<b>2013</b>	<b>2012</b>	
	<b>EUR</b>	<b>EUR</b>	<b>EUR</b>	
<b>A. Anlagevermögen</b>				
<b>I. Sachanlagen</b>				
1. Grundstücke und grundstücksgleiche Rechte und Bauten	381.908,96	381.908,96	381.908,96	
<b>B. Umlaufvermögen</b>				
<b>I. Forderungen und sonstige Vermögensgegenstände</b>				
1. sonstige Vermögensgegenstände	48,25	35.571,09	35.563,74	
<b>II. Kassenbestand, Guthaben bei Kreditinstituten</b>	72.704,29	8.597,28	10.926,32	
<b>Bilanzsumme</b>	<b>454.661,50</b>	<b>426.077,33</b>	<b>428.399,02</b>	

<b>Freizeitpark Hochsauerland GmbH Gevelinghausen-Wasserfall</b>				
<u>Passivseite</u>	<b>2014</b>	<b>2013</b>	<b>2012</b>	
	<b>EUR</b>	<b>EUR</b>	<b>EUR</b>	
<b>A. Eigenkapital</b>				
<b>I. Gezeichnetes Kapital</b>	25.600,00	25.600,00	25.600,00	
<b>II. Kapitalrücklage</b>	284.111,77	284.111,77	284.111,77	
<b>III. Gewinnvortrag</b>	112.676,56	112.737,25	115.213,92	
<b>IV. Jahresüberschuss (+) / -fehlbetrag (-)</b>	27.539,29	-60,69	-2.476,67	
<b>B. Rückstellungen</b>				
sonstige Rückstellungen	0,00	0,00	0,00	
<b>C. Verbindlichkeiten</b>				
Verb. aus Lieferungen und Leistungen	4.733,88	3.689,00	5.950,00	
<b>Bilanzsumme</b>	<b>454.661,50</b>	<b>426.077,33</b>	<b>428.399,02</b>	

**Gewinn- und Verlustrechnungen**

<b>Freizeitpark Hochsauerland GmbH Gevelinghausen-Wasserfall</b>				
		<b>2014</b>	<b>2013</b>	<b>2012</b>
		<b>EUR</b>	<b>EUR</b>	<b>EUR</b>
1.	<b>sonstige betriebliche Erträge</b>	48.877,24	3.820,46	3.821,46
2.	<b>sonstige betriebliche Aufwendungen</b>	21.717,17	4.434,04	6.901,85
3.	<b>sonstige Zinsen und ähnliche Erträge</b>	401,96	552,89	603,72
4.	<b>Zinsaufwendungen</b>	22,74	0,00	0,00
5.	<b>Ergebnis der gewöhnlichen Geschäftstätigkeit</b>	<b>27.539,29</b>	<b>-60,69</b>	<b>-2.476,67</b>
6.	<b>sonstige Steuern</b>	0,00	0,00	0,00
7.	<b>Jahresüberschuss (+) / -fehlbetrag (-)</b>	<b>27.539,29</b>	<b>-60,69</b>	<b>-2.476,67</b>

**3.2.5. Die Leistungen der Beteiligung**

./.

**3.2.6. Die wesentlichen Finanz- und Leistungsbeziehungen**

./.

**3.2.7. Zusammensetzung der Organe (nach der Kommunalwahl 2014)**

Organe der Gesellschaft sind die Gesellschafterversammlung, der Vorstand und der Geschäftsführer.

In die **Gesellschafterversammlung** entsenden

- der Hochsauerlandkreis 6 Mitglieder
- die Gemeinde Bestwig u. die Stadt Olsberg je 3 Mitglieder 6 Mitglieder

Vertreter der Gemeinde Bestwig in der Gesellschafterversammlung sind folgende Personen:

Péus, Ralf	Bürgermeister	Verwaltung
Ramspott, Manfred	Ratsmitglied	CDU
Wittwer, Frank Rüdiger	Ratsmitglied	SPD

**3.2.8. Personalbestand**

./.

### 3.3. Wirtschaftsförderungsgesellschaft Hochsauerland mbH, Meschede

#### 3.3.1. Rechtsgrundlagen

Die Gemeinde Bestwig ist der o.g. Gesellschaft im Jahr 1982 beigetreten. Die notarielle Beurkundung erfolgte am 12.01.1982. Durch den Beitritt der Gemeinde Bestwig wurde der Gesellschaftervertrag ebenfalls am 12.01.1982 neu gefasst. Dieser wurde durch Vertrag vom 14.11.2005 geändert.

Die Gesellschaft ist im Handelsregister des Amtsgerichts Meschede unter der Nr. HR B 290 eingetragen.

Das gezeichnete Kapital – lt. § 5 Abs. 1 des Gesellschaftsvertrages 1.225.800,00 € - wird zum 31.12.2006 von der Vermögensverwaltungsgesellschaft für den Hochsauerlandkreis mbH, den Städten Arnsberg, Sundern, Meschede, Schmallenberg, Brilon, Winterberg, Medebach, Hallenberg, Olsberg und Marsberg sowie den Gemeinden Bestwig und Eslohe gehalten. Zwischen der WFG (als beherrschter Gesellschaft) und der Vermögensverwaltungsgesellschaft für den Hochsauerlandkreis mbH (als herrschender Gesellschaft) besteht mit Wirkung zum 01.01.2006 ein Ergebnisabführungsvertrag.

#### 3.3.2. Aufgaben und Erfüllung des öffentlichen Zwecks

Gegenstand des Unternehmens ist es, die Struktur des Hochsauerlandkreises durch die Förderung der Wirtschaft, des Verkehrs, des Fremdenverkehrs, der Freizeit und Erholung sowie sozialer, kultureller und sportlicher Einrichtungen zu verbessern.

Die Tätigkeit der Gesellschaft ist u.a. darauf gerichtet, zum Abbau vorhandener und zur Verhinderung weiterer Arbeitslosigkeit (Sicherung vorhandener und Schaffung neuer Arbeitsplätze) beizutragen und dem Umweltschutzgedanken Rechnung zu tragen.

#### 3.3.3. Beteiligungsverhältnisse

Bezeichnung	Stammkapital in Euro	Prozentanteil
Hochsauerlandkreis	698.200	56,97
Stadt Arnsberg	221.100	18,04
Stadt Sundern	53.700	4,38
Stadt Meschede	49.650	4,05
Stadt Schmallenberg	37.850	3,09
Stadt Brilon	37.850	3,09
Stadt Marsberg	33.750	2,75
Stadt Olsberg	23.050	1,88
Stadt Winterberg	21.500	1,75
Gemeinde Bestwig	17.900	1,46
Gemeinde Eslohe	12.800	1,04
Stadt Medebach	11.250	0,91
Stadt Hallenberg	7.200	0,59
<b>Summe:</b>	<b>1.225.800</b>	<b>100,00</b>

### 3.3.4. Entwicklung der Bilanzen und der Gewinn- und Verlustrechnungen der letzten drei Abschlussstichtage

#### Bilanzen zum 31. Dezember

<b>Wirtschaftsförderungsgesellschaft Hochsauerland mbH</b>			
<u>Aktivseite</u>	<b>2014</b>	<b>2013</b>	<b>2012</b>
	<b>EUR</b>	<b>EUR</b>	<b>EUR</b>
<b>A. Anlagevermögen</b>			
<b>I. immaterielle Vermögensgegenstände</b>	0,00	969,00	7.114,00
<b>II. Sachanlagen</b>	20.317,00	24.413,56	25.409,04
<b>B. Umlaufvermögen</b>			
<b>I. Vorräte</b>			
1. Unbebaute Grundstücke	12.218.188,46	12.111.783,25	11.513.825,51
2. Bebaute Grundstücke	485.847,64	633.831,19	633.831,19
3. Geleistete Anzahlungen	268.383,35	29.411,88	
<b>II. Forderungen und sonstige Vermögensgegenstände</b>			
1. Forderungen aus Lieferungen und Leistungen	54.778,25	891.240,81	29.393,50
2. Forderungen gegen verbundene Unternehmen	99.066,52	102.460,00	212.894,67
3. sonstige Vermögensgegenstände	1.020.663,50	527.557,67	531.818,75
<b>III. Kassenbestand, Guthaben bei Kreditinstituten</b>	144.243,41	677.716,66	738.037,95
<b>C. Rechnungsabgrenzungsposten</b>	2.076,18	2.015,71	3.343,26
<b>Bilanzsumme</b>	<b>14.313.564,31</b>	<b>15.001.399,73</b>	<b>13.695.667,87</b>

<b>Wirtschaftsförderungsgesellschaft Hochsauerland mbH</b>			
<b><u>Passivseite</u></b>	<b>2014</b>	<b>2013</b>	<b>2012</b>
	<b>EUR</b>	<b>EUR</b>	<b>EUR</b>
<b>A. Eigenkapital</b>			
<b>I. Gezeichnetes Kapital</b>	1.225.800,00	1.225.800,00	1.225.800,00
<b>II. Gewinnvortrag</b>	1.355.805,32	1.355.805,32	1.355.805,32
<b>B. Rückstellungen</b>			
1. Rückstellungen für Pensionen und ähnliche Verpflichtungen	1.679,00	36.844,00	34.008,00
2. Steuerrückstellungen	0,00	0,00	207.021,70
3. Sonstige Rückstellungen	156.042,00	105.000,00	98.600,00
<b>C. Verbindlichkeiten</b>			
1. Verb. gegenüber Kreditinstituten	9.412.693,12	8.523.693,12	8.975.230,81
2. Verb. aus Lieferungen und Leistungen	717.521,94	1.474.775,61	371.909,05
3. Verb. gegenüber verb. Unternehmen	650.000,00	0,00	0,00
4. sonstige Verbindlichkeiten	794.022,93	2.279.481,68	1.427.292,99
<b>Bilanzsumme</b>	<b>14.313.564,31</b>	<b>15.001.399,73</b>	<b>13.695.667,87</b>

**Gewinn- und Verlustrechnungen**

<b>Wirtschaftsförderungsgesellschaft Hochsauerland mbH</b>			
	<b>2014</b>	<b>2013</b>	<b>2012</b>
	<b>EUR</b>	<b>EUR</b>	<b>EUR</b>
<b>1. Umsatzerlöse</b>	3.460.937,11	4.664.121,63	2.433.048,67
<b>2. sonstige betriebliche Erträge</b>	1.813.705,42	617.588,77	557.634,20
	<b>5.274.642,53</b>	<b>5.281.710,40</b>	<b>2.990.682,87</b>
<b>3. Materialaufwand</b>			
a) Grundstückseinsatz	4.143.183,53	3.288.809,38	1.272.794,97
b) sonstiger Grundstücksaufwand	375.118,65	1.078.774,12	833.137,50
	<b>4.518.302,18</b>	<b>4.367.583,50</b>	<b>2.105.932,47</b>
<b>4. Personalaufwand</b>			
a) Löhne und Gehälter	453.210,88	430.682,70	407.182,44
b) Soziale Abgaben und Aufwendungen für Altersversorgung und Unterstützung	83.797,93	84.735,06	84.757,69
	<b>537.008,81</b>	<b>515.417,76</b>	<b>491.940,13</b>
<b>5. Abschreibungen auf immaterielle Vermögensgegenstände des Anlagevermögens und Sachanlagen</b>	6.538,57	12.450,56	12.507,85
<b>6. sonstige betriebliche Aufwendungen</b>	387.959,56	425.742,71	437.910,29
<b>7. sonstige Zinsen und ähnliche Erträge</b>	177.932,31	91.780,64	106.559,93
<b>8. Zinsen und ähnliche Aufwendungen</b>	303.120,69	331.200,23	275.182,20
<b>9. Ergebnis der gewöhnlichen Geschäftstätigkeit</b>	<b>-300.354,97</b>	<b>-278.903,72</b>	<b>-226.230,14</b>
<b>10. sonstige Steuern</b>	28.138,53	38.315,50	14.489,21
<b>11. Erträge aus Verlustübernahme</b>	328.493,50	317.219,22	240.719,35
<b>12. Jahresüberschuss (+) / -fehlbetrag (-)</b>	<b>0,00</b>	<b>0,00</b>	<b>0,00</b>

### 3.3.5. Die Leistungen der Beteiligung

Wirtschaftsförderung

### 3.3.6. Die wesentliche Finanz- und Leistungsbeziehung

Wesentliche Finanz- und Leistungsbeziehungen zwischen der Wirtschaftsförderungsgesellschaft Hochsauerlandkreis GmbH und der Gemeinde Bestwig liegen nicht vor.

### 3.3.7. Zusammensetzung der Organe (nach der Kommunalwahl 2014)

Organe der Gesellschaft sind die Gesellschafterversammlung, der Aufsichtsrat und die Geschäftsführung.

In die **Gesellschafterversammlung** entsenden

- |  |               |
|--|---------------|
| - die Vermögensverwaltungsgesellschaft für den Hochsauerlandkreis mbH (VVGH) | 7 Mitglieder  |
| - die übrigen 12 Gesellschafter je 3 Mitglieder                              | 36 Mitglieder |

Vertreter der Gemeinde Bestwig in der Gesellschafterversammlung sind folgende Personen:

Fritsch, Manuel	Ratsmitglied	SPD
Kohlmann, Klaus	Allg. Vertr. des Bürgermeisters	Verwaltung
Strube, Hubert	Sachkundiger Bürger	CDU

Der **Aufsichtsrat** besteht aus 15 Mitgliedern, die sich wie folgt aufteilen:

- |  |               |
|--|---------------|
| - Vorsitzende/r  |               |
| - Stellvertretende/r Vorsitzende/r   |               |
| - die Vermögensverwaltungsgesellschaft für den Hochsauerlandkreis mbH (VVGH) | 1 Mitglied    |
| - die übrigen 12 Gesellschafter  | je 1 Mitglied |

Vertreter der Gemeinde Bestwig im Aufsichtsrat ist:

Péus, Ralf	Bürgermeister	CDU
------------	---------------	-----

#### **Geschäftsführung:**

Kreisdirektor Dr. Klaus Drathen  
Diplom-Ingenieur Michael Bison

### 3.3.8. Personalbestand

Die durchschnittliche Zahl der während des Geschäftsjahres beschäftigten Arbeitnehmer bestand aus 7 Angestellten.

**Nachrichtlich:**

Nach Rücksprache mit der Kommunalaufsicht beim Hochsauerlandkreis in Meschede werden folgende mittelbare / unmittelbare Beteiligungen von untergeordneter Bedeutung bzw. sonstige Ausleihungen lediglich kurz dargestellt:

**1. HochsauerlandEnergie GmbH****1.1 Rechtsgrundlagen**

Die HochsauerlandEnergie GmbH wurde mit notariellem Vertrag vom 06.05.2009 mit einem gezeichneten Kapital von 200.000,- € und Sitz in Meschede gegründet. Es gilt der Gesellschaftsvertrag vom 06.05.2009. (Anteile werden jeweils zur Hälfte von den Gesellschaftern Hochsauerlandwasser GmbH und Stadtwerke Lippstadt GmbH gehalten.)

Die Gesellschaft wird beim Amtsgericht Arnsberg unter der Nummer HRB 8652 geführt.

**1.2 Aufgaben und Erfüllung des öffentlichen Zwecks**

Der Gesellschaftszweck der HochsauerlandEnergie GmbH (HE) besteht darin, im Hochsauerlandkreis, insbesondere im Gebiet der Gemeinde Bestwig sowie der Städte Meschede und Olsberg, Haushalts- und Gewerbekunden mit diversen Produkten elektrischer Energie und mit Erdgas zu versorgen.

Neben ihrer weiterhin auf regionales Wachstum ausgerichteten Vertriebstätigkeit verfolgt die HE das strategische Ziel der Übernahme und des Betriebs der Strom- und Gasverteilnetze in Bestwig, Meschede und Olsberg.

**1.3 Beteiligungsverhältnisse**

<b>Bezeichnung</b>	<b>Stammkapital in Euro</b>	<b>Prozentanteil</b>
Hochsauerlandwasser GmbH	100.000 €	50 %
Stadtwerke Lippstadt GmbH	100.000 €	50 %
<b>Summe:</b>	<b>200.000 €</b>	<b>100 %</b>

## 1.4 Entwicklung der Bilanzen und der Gewinn- und Verlustrechnungen der letzten beiden Abschlussstichtage

### Bilanzen zum 31. Dezember

<b>HochsauerlandEnergie GmbH</b>			
<u>Aktivseite</u>	<b>2014</b>	<b>2013</b>	<b>2012</b>
	<b>EUR</b>	<b>EUR</b>	<b>EUR</b>
<b>A. Anlagevermögen</b>			
<b>I. immaterielle Vermögensgegenstände</b>	146.934,00	145.494,90	143.959,03
<b>II. Sachanlagen</b>	18.257,00	19.636,00	11.158,00
<b>III. Finanzanlagen</b>	13.989.602,00	0,00	0,00
<b>B. Umlaufvermögen</b>			
<b>I. Forderungen und sonstige Vermögensgegenstände</b>			
1. Forderungen aus Lieferungen und Leistungen	1.839.655,18	2.683.914,32	2.382.993,99
2. Forderungen gegenüber Gesellschaftern	15.186.438,89	0,00	37.581,15
3. Sonstige Vermögensgegenstände	609.542,57	662.981,28	563.894,06
<b>II. Guthaben bei Kreditinstituten</b>	2.288.323,13	524.767,15	1.317.678,82
<b>Bilanzsumme</b>	<b>34.078.752,77</b>	<b>4.036.793,65</b>	<b>4.457.265,05</b>

<b>HochsauerlandEnergie GmbH</b>			
<u>Passivseite</u>	<b>2014</b>	<b>2013</b>	<b>2012</b>
	<b>EUR</b>	<b>EUR</b>	<b>EUR</b>
<b>A. Eigenkapital</b>			
<b>I. Gezeichnetes Kapital</b>	200.000,00	200.000,00	200.000,00
<b>II. Kapitalrücklage</b>	13.989.602,00	0,00	0,00
<b>III. Gewinn- / Verlustvortrag</b>	868.864,60	632.748,27	406.185,39
<b>IV. Jahresüberschuss (+)/Jahresfehlbetrag (-)</b>	354.349,00	236.116,33	226.562,88
<b>B. Rückstellungen</b>			
1. Steuerrückstellungen	60.950,00	28.260,00	0,00
2. Sonstige Rückstellungen	16.000,00	11.200,00	10.300,00
<b>C. Verbindlichkeiten</b>			
1. Verb. aus Lieferungen und Leistungen	302.997,71	575.609,41	236.154,10
2. Verb. gegenüber Gesellschaftern	0,00	493.033,49	1.069.264,70
3. sonstige Verbindlichkeiten	18.285.989,46	1.859.826,15	2.308.797,98
<b>Bilanzsumme</b>	<b>34.078.752,77</b>	<b>4.036.793,65</b>	<b>4.457.265,05</b>

## Gewinn- und Verlustrechnung

<b>HochsauerlandEnergie GmbH</b>			
	<b>2014</b>	<b>2013</b>	<b>2012</b>
	<b>EUR</b>	<b>EUR</b>	<b>EUR</b>
<b>1. Umsatzerlöse</b>	27.070.658,08	27.141.313,60	21.035.433,95
<b>abzüglich Stromsteuer</b>	-1.658.965,10	-1.667.759,97	-1.456.668,00
<b>abzüglich Erdgassteuer</b>	-1.057.689,80	-1.208.728,38	-936.896,00
	<b>24.354.003,18</b>	<b>24.264.825,25</b>	<b>18.641.869,95</b>
<b>2. sonstige betriebliche Erträge</b>	28.445,89	10.427,66	73.964,82
<b>3. Materialaufwand</b>			
a) Aufwendungen für Roh-, Hilfs- und Betriebsstoffe	23.107.436,01	23.371.588,84	17.779.008,99
b) Aufwendungen für bezogene Leistungen	532.840,16	362.104,99	333.857,59
	<b>23.640.276,17</b>	<b>23.733.693,83</b>	<b>18.112.866,58</b>
<b>4. Abschreibungen auf immaterielle Vermögensgegenstände des Anlagevermögens und Sachanlagen</b>	32.169,00	27.162,07	27.593,37
<b>5. sonstige betriebliche Aufwendungen</b>	204.481,36	169.019,21	218.454,26
<b>6. sonstige Zinsen und ähnlich Erträge</b>	2.610,06	2.831,26	13.468,06
<b>7. Zinsen und ähnliche Aufwendungen</b>	2.383,04	5.679,38	841,67
<b>8. Ergebnis der gewöhnlichen Geschäftstätigkeit</b>	<b>505.749,56</b>	<b>342.529,68</b>	<b>369.546,95</b>
<b>9. Steuern vom Einkommen und vom Ertrag</b>	151.400,56	106.413,35	142.984,07
<b>10. Jahresüberschuss (+) / -fehlbetrag (-)</b>	<b>354.349,00</b>	<b>236.116,33</b>	<b>226.562,88</b>

### 1.5 Die Leistungen der Beteiligung

Strom- und Gasversorgung (Vertrieb, Netzbetrieb)

### 1.6 Die wesentliche Finanz- und Leistungsbeziehung

Wesentliche Finanz- und Leistungsbeziehungen der HochsauerlandEnergie GmbH und der Gemeinde Bestwig liegen nicht vor.

### 1.7 Zusammensetzung der Organe (nach der Kommunalwahl 2014)

Organe der Hochsauerlandenergie GmbH sind die Geschäftsführung, der Aufsichtsrat und die Gesellschafterversammlung.

**Geschäftsführung:**

Herr Siegfried Müller, Geschäftsführer Stadtwerke Lippstadt GmbH  
 Herr Christoph Rosenau, Geschäftsführer Hochsauerlandwasser GmbH

Dem **Aufsichtsrat** gehören gemäß § 8 des Gesellschaftsvertrages sechs (je drei Mitglieder der Gesellschafter) an:

Eikeler, Peter	Medizincontroller	Bestwig
Sommer, Josef	Dipl. Bauingenieur	Meschede
Stehling, Burkhard	Finanzbeamter	Olsberg
Cosack, Peter	Landwirt/Gastronom	Lippstadt
Rodeheger, Karin (ab 16.12.2014)	Kämmerin	Lippstadt
Sommer, Christof (bis 15.12.2014)	Bürgermeister	Lippstadt
Strathaus, Udo	Lehrer i.R.	Lippstadt

Als Vertreter in der **Gesellschafterversammlung** waren zum Bilanzstichtag folgende Herren bestellt:

Péus, Ralf	Bürgermeister	Bestwig
Hess, Uli	Bürgermeister	Meschede
Fischer, Wolfgang	Bürgermeister	Olsberg
Morfeld, Thomas	Ratsmitglied	Lippstadt
Sommer, Christof	Bürgermeister	Lippstadt

**1.8 Personalbestand**

Die Gesellschaft beschäftigt kein eigenes Personal. Seit dem 01.01.2011 regelt ein Betriebsführungs- und Dienstleistungsvertrag zwischen der Gesellschaft, der HSW und der SWL den Personal- und Sachmitteleinsatz für die operative Aufgabenerledigung sowie die damit einhergehenden Kostenfragen.

**2. Zweckverband der Sparkasse Hochsauerland**

Die Gemeinde Bestwig ist gem. öffentlich-rechtlichem Vertrag vom 22.06.2004 dem Sparkassenzweckverband des Hochsauerlandkreises und der Städte Brilon, Hallenberg, Medebach, Olsberg und Winterberg (Sparkassenzweckverband) beigetreten.

Der Sparkassenzweckverband ist Gewährträger der Sparkasse Hochsauerland.

Die Beteiligungsquote der Gemeinde Bestwig beläuft sich auf 16,4%. Die Aufteilung der Gewerbesteuer erfolgt mit einem Zerlegungsanteil von 17,05%.

Die Gemeinde Bestwig entsendet Mitglieder in folgende Organe des Zweckverbandes bzw. der Sparkasse Hochsauerland:

a) **Verbandsversammlung des Sparkassenzweckverbandes  
Hochsauerland** (7 Vertreter)

Deutschbein, Holger	Ratsmitglied	CDU
Heimes, Thomas	Ratsmitglied	CDU
Kettner, Martin	Ratsmitglied	CDU
Lingemann, Bernd	Ratsmitglied	SPD
Péus, Ralf	Bürgermeister	CDU
Sommer, Paul Theo	Ratsmitglied	SPD
Vollmer, Lothar	Ratsmitglied	CDU

b) **Verwaltungsrat der Sparkasse Hochsauerland** (2 Vertreter)

Deutschbein, Holger	Ratsmitglied	CDU
Kenter, Werner	Sachkundiger Bürger	SPD

### 3. Zweckverband KDVB Citkomm

Der Zweckverband KDVB Citkomm wurde 1973 (KDVB Hellweg-Sauerland) gegründet. Die KDVB Citkomm ist ein kommunales IT-Dienstleistungsunternehmen für die angeschlossenen Kreise, Städte und Gemeinden sowie Drittanwender. Sie bietet ihren Kunden Leistungen in allen Belangen der Informations- und Kommunikationstechnologie an.

Als Tochterunternehmen der KDVB Citkomm wurde 2003 die Citkomm services GmbH (Computer Center Service GmbH) gegründet. Die Citkomm services GmbH bietet Dienstleistungen für öffentliche Verwaltungen, kommunale Unternehmen sowie sonstige Non-profit-Unternehmen. Als 100%ige Tochter des Zweckverbandes KDVB Citkomm wickelt sie die Geschäfte des Konzerns außerhalb des Zweckverbandes ab.

Die Organe der KDVB Citkomm sind:

- die **Verbandsversammlung** (72 Vertreter)  
Vorsitz: BM Heinrich Holtkötter, Gemeinde Anröchte  
(Vertreter der Gemeinde Bestwig: Bürgermeister Ralf Péus, Verwaltung)
- der **Verwaltungsrat** (17 ordentliche und 2 beratende Mitglieder)
- der **Verbandsvorsteher** (Landrat Thomas Gemke, Märkischer Kreis)

### 4. Wasserverband Hochsauerland

Der Wasserverband Hochsauerland ist als Wasser- und Bodenverband im Sinne des Gesetzes über Wasser- und Bodenverbände (Wasserverbandsgesetz WVG) vom 12.02.1991 (BGBl. I S. 405) eine Körperschaft des öffentlichen Rechts. Mitglieder sind die Gemeinden Bestwig und Eslohe sowie die Städte Hallenberg, Medebach, Meschede, Olsberg, Schmallenberg, Sundern, Winterberg sowie der Hochsauerlandkreis.

Vorrangiges Ziel des Wasserverbandes Hochsauerland ist die Optimierung und Sicherung der Wasserversorgung im Verbandsgebiet, insbesondere in Zeiten des Spitzenbedarfes und / oder zeitgleichen Trockenperioden oder akut auftretenden Notfällen und Versorgungsengpässen. Zu diesem Zweck hält jedes Verbandsmitglied am Wasserverband Hochsauerland ein satzungsrechtlich gesichertes und an der individuellen Wasserabgabe bemessenes Wasserbezugsrecht.

Als wirtschaftliches Ziel wird eine nachhaltige Minimierung der Verbandsumlage gesehen, deren stetige Verringerung für den (aufwandsgleich) kostendeckenden Betrieb (Non-Profit-Unternehmen) des Wasserverbandes Hochsauerland als Indikator für den wirtschaftlichen Erfolg dient.

Ein weiteres Ziel ist die Förderung von Kooperationen der Verbandsmitglieder untereinander, insbesondere vor dem Hintergrund des zunehmenden Kostendrucks in der Trinkwasserversorgung.

Die Organe des Verbandes sind die Verbandsversammlung und der Vorstand.

Die Gemeinde Bestwig entsendet 2 Mitglieder (seit 27.11.2014, vorher 4 Mitglieder) in die Verbandsversammlung des Wasserverbandes Hochsauerland:

Péus, Ralf	Bürgermeister	Verwaltung
Schmücker, Jürgen	Ratsmitglied	CDU

Beisitzer im Vorstand des Wasserverbandes Hochsauerland ist durch Wahl der Verbandsversammlung: Bürgermeister Ralf Péus, Verwaltung.

## **5. Bauverein Bestwig eG**

Die Gemeinde Bestwig hält 10 Anteile á 600 €

## **6. Siedlungs- und Baugenossenschaft Meschede eG**

Die Gemeinde Bestwig hält 7 Anteile á 400 €

(Ralf Péus)  
Bürgermeister